# 神州日報

中華民國二十五年十一月六日 星期五 第七二二三號（本報已呈請登記中）

今日本報計三大張（售國幣三分四釐）館址 上海甯波路第一百三十號 電話一五〇一五轉接各部


請穿廉美無比的

## 華東皮鞋

▲黃黑經濟皮鞋五元九角

南京路口 雲南路口 華東皮鞋商店啓

---

國立中央研究院社會科學研究所叢刊

蔡謙 鄭友揆 合編

## 中國各通商口岸對各國進出口貿易統計

精裝一冊 定價十二元 國內郵費三角一分

特價八元四角 本月底截止

內容要目

（一）各通商口岸對各國進出口貿易總值統計 （二）我國對外進出口各類商品總值統計 （三）主要洋貨各通商口岸由各國進口統計 （四）主要土貨各通商口岸對各國出口統計 （五）附錄按照國聯分類法之我國進出口貨品分類細目

民國八年 十六年至二十年

商務印書館出版

---

## 中國學生

第三卷第十一期今日出版

周年紀念 優待期十一月底止

本期目錄


我們學生要努力節約運動（每周評論）……希文
德意成立公協（國際時事講話）……受謙
我的治學經過（學人自述）……蔣維喬
牛津大學參觀記（現代教育）……[illegible]顯荛
記青海十二學生來滬求學之經過（特稿）……若虹
青海來滬十二學生之自述……
兩種新發明（科學叢譚）……賀玉波
我考進大學以後（徵文）……楊彂完
參加獻機典禮咨感（南京通訊）……金童
東亞體專的學生生活（各地學生生活通訊）……萍影
上中工科同學打鐵生活的一頁……心
長沙旅行記（文藝集體）……李蘇非
每月一日學生節約救國運動宣言（專載）……
學府新聞七則


優待辦法

優待定閱 直接定閱全年八折 半年九折

贈送全年 介紹定閱十戶，贈本刊全年一份（不滿十戶五戶以上）贈半年一份

歡迎試閱 如欲試閱，請付郵票一分，卽贈本刊一冊

本刊定價 全年一元四角五分 半年八角二分 零售四分

社址：上海環龍路四十六號

總代售處：上海中國圖書雜誌公司 經售處：大公報代辦部及各大書店

---

## 中法大藥房

秋季大廉價大贈品

十月廿日起 一個月爲限 — 本埠各分店 均同時舉行

特價貨

象牌麥精魚肝油 每瓶九角九分
羅威乳白魚肝油 每瓶一元一角九分
一磅裝哪清魚肝油 每瓶七角
雙獅牌牛肉汁 每瓶九角九分
雙獅牌童鷄汁 每瓶九角九分
孩兒面 大瓶五角五分 中瓶三角三分
嫩面香粢 每瓶三角
杏仁花化蜜 大瓶二角 小瓶一角一分
百花塗面香粉一磅 每盒七分
一磅裝香雪花 每瓶一元

買一送一貨

象牌牙膏 每管兩角
孩兒面小瓶 每瓶二角五分

---

## 上海市社會局佈告

海字第二一七六二號

爲取締嚮導社及其變相組織布告

查本市近來嚮導社林立，詳加查訪，大都假借名義，肆行誘惑。經本局禁止報紙登載其廣告後，復有伴舞社，導游社，交際，服務社等變相之組織。似此巧立名目，貽害社會，若不嚴予禁止，何以維風化而伸法紀。爲特佈告週知，仰各該嚮導社及種種變相之組織，克日解散，如仍陽奉陰違，罔顧禁令，定當依法嚴懲不貸，切切此布。

中華民國二十五年十一月三日 局長潘公展

---

# 小孩無詐

語云小孩無詐誠非虛語蓋小孩身體稍有不適卽顯時常啼哭不思飲食及夜睡不甯等煩躁不安之狀如症狀淺者不易察覺其爲有病若任其自然甚屬危險因小孩抵抗力薄弱稍一疏忽卽挽救莫及故小孩如有不適之狀宜卽投以兒科專藥鷓鴣菜則可消除疾病轉爲歡樂開胃安睡矣

滬 粵 港

宏興大藥房

滬行南京路七四三號 電話九五四〇四

---

上海四馬路世界書局特設

## 特別廉價部

大廉價一個月

宗旨 普徧讀書運動，促進大衆知識！各書不顧血本。

內容 陳列各書，雖略受風霜，而內容完整；本本佳構。

價格 廉至一折左右，空前便宜，讀書界幸勿失此良機。

數額 存書無多，各種咸備，以售完爲止，捷足先得。

期限 卽日起至本月底止。（門市現購爲限。概不記帳）

(137)25.10.31.

---

# 南洋藥房

秋季大廉價

秋光垂老，循例舉行大廉價一個月，凡購本牌出品，一律照碼八折，幸早惠臨，勿失交臂

十一月一日起至卅日止 一個月爲限

南京路虹廟口南洋藥房謹啟

---

# 賺錢容易積錢難

## 最易積錢方法 厥唯有彩儲蓄

『賺錢容易積錢難』這雖然是一句俗語。然而在這社會經濟衰落。不景氣之潮流中。賺錢亦何嘗容易。積錢則自然更難！因爲目今生活日益進化。物質上的慾望太高。辛辛苦苦賺來的錢。往往到手輒盡。遂明明想要積聚一點。也覺得沒有辦法。有『賺錢不易積錢更難』之歎！然而積錢雖難。如有適當的方法亦不難辦到。祇須將平日浪費勵行節省。加入中央儲蓄會。則每月抽籤既有巨額彩金可得。期滿還本復有優厚紅利可分。儲户因爲有這種種希望及獎勵。便興趣萬倍。自然而然的可以養成儲蓄習慣。行之不知不覺。得之既足既豐。豈非最容易的積錢方法嗎？有志儲蓄致富者。幸速聯袂加入。「希望」即「事實」之母。必有實現之一日也。

詳章承索即奉

## 中央儲蓄會

會址上海漢口路一二六號 電話一七二四九

26-36

# 中日談判 週內可暫告段落

## 日將召川越返國

### 許大使將返國一行

東京五日中央社電　據此間獲悉，中日談判有於一週內暫告段落之可能，而將華北特殊化及共同防共兩大問題，留待將來談判。聞日政府已決定俟目前談判告一結束後，（其期約在張外長與川越第七次會見之後）召川越大使返國，討論日本將來對華計畫之方針云。

關係方面消息，我國駐日大使許世英氏，現已決定回國一行。其行期俟接得外部核准給假期間後，即可決定。至許氏此次返國任務，一係向外部述職。一係襄理知友段祺瑞氏喪事。故在國內僅作短時期勾留，即行赴日歸任云。

## 張外長談 七次會晤尚未約定

外交部部長張羣氏，前晚十一時乘坐夜車離京來滬，昨晨抵埠，旋於午後一時四十分，前往護飛路段宅致祭。張氏此來，係專誠弔唁段氏之喪，當晚十一時即乘夜車返京，主持部務。據張氏談，中日雙方意見，迄未能一致，交涉前途，尚難樂觀。與川越大使第七次會談日期，尚未約定云。

## 津擾亂犯引渡嚴審 供詞狡展證據確實

中央社天津五日電　公安局長程希賢，五日下午三時親自辦訊擾亂治安犯秦心齋，聞該犯供詞狡展，對不法行為，堅不吐實，僅稱曾任直魯軍團旅長職，現賦閒居津，局方刻正嚴予追訊中，其餘兩嫌疑犯，一為幼童，一係赴秦處訪友者，與本案是否有關，尚在偵查中，程談秦犯雖供詞閃爍，但其圖謀不軌，公安局查有確實證據，將來如何發落，擬向宋委員長請示云。

天津五日中央社電　津公安局偵緝隊會同法租界工部局捕獲之擾亂治安犯秦心齋及嫌疑犯，五日下午二時，二人引渡公安局，由三科審訊，當局對此案將從嚴處置。

【本報天津航訊】日來警察當局非常的嚴密戒備，更招此間居民之疑懼。然此固非空穴來風，良以亦有其背景與原因，蓋津市原為五方雜處，即在承平之世亦為失意份子所麕集之地，矧當此非常之時，更宜推波助浪造成種種事故。蓋其目的並非有何種重大野心，不過使平津地方不安，為製造某種口實，尚有若干浪人均受有使命，隨時策動。當局負責治安，無時不在積極防範，惟彼輩在觀察時勢，尋找機會，故未急切動手。

邇近日駐屯軍舉行大演習，各方傳說紛起，復以綏東王匪積極活動，圖大舉進犯，各地人心，因而浮動。乃認此為難得之機會，故召集苦地不逞份子約百數十人，引起地方騷動。

市當局一日接得報告稱：彼輩定二日晚出動，市長張自忠二日午後四時召集保安司令劉家鸞，公安局長程希賢等，開會決防範事。研究辦法。當晚將軍警調集，施行嚴重戒備，全部保安隊一體出動，自東南城角起至河北新車站五步一崗，自行車手鎗隊騎巡隊及鐵甲車隊全部在各重要衛衢巡梭，警蹕異常週密。更於二日午據報謂有主犯之一秦某匿於法租界。當由公安局照會法租界當局，由偵緝四隊人員，將秦某捕獲，即日可引渡公安局訊究。

至是此輩不逞份子，認為陰謀已全部敗露，遂不復出。但當局方面為慎重起見，三日晚仍照常戒備，並為防範四郊發生事端起見，所有水旱路各要衝，均派有軍警一體防範。查此次暴動雖未成事實，頗予市民不安心理之增加，因此遷居者大有人在。據官方稱：當二日晚此間某方曾有電話詢問真像，則此事為某方面之單獨行動，當屬可信矣。（十一月四日晚發）

## 華北日軍分別返防 田代返津今日宴宋

### 池田返津使命重大

北平五日中央社電　駐華北日軍演習完畢，各部隊分別返防，田代偕參謀長橋本，五日午乘汽車返津，參謀和知亦於五日下午四時乘車回津。

天津五日申時社電　日軍經濟參謀池田上月奉田代命返國，報告經濟方案，及接洽向華北投資事，定今返津。聞所負使命重大。

天津五日中央社電　日駐軍司令田代定六日下午六時在官邸設席歡宴宋哲元及張自忠，陳覺生，齊燮元，陳中孚等，由橋本和知專田等作陪，閒對冀察各問題，屆時將有所商談。

北平五日中央社電　冀察政委會令冀省府津市府，以津東海河一帶，港島綿長，匪蹤出沒，將津縣至大直沽一段海河，劃歸冀海上公安局。仍舊屬津市府就近監督指揮，原有五河公安局着移保定。

## 重光葵啓程赴俄 負有調整國交使命

### 蘇聯歡迎外蒙代表

東京五日中央社電　新任日本駐蘇聯大使重光葵，將於五日晚啓程赴莫斯科就任。此間僉認重光所負使命，非常重要。日蘇關係，是否有調整之可能，全繫於重光之努力。其所負使命之重大，有如是者。滿洲邊境雖時有小糾紛發生，但日政府最近對蘇聯之態度，似已稍見和緩。一般預料日蘇關係來春之發展，為最堪注意云。

莫斯科五日塔斯社電　十一月四日，蘇聯人民委員會主席莫洛托夫在克姆林宮設宴款待現訪莫斯科之蒙古人民共和國內閣主席亞摩爾，列席者有斯丹林，卡昂諾維支，伏洛希羅夫，奧爾卓尼基支，居巴爾，米珂揚，愛玆荷夫，李維諾夫，羅森高爾茲，克雷斯丁斯基，斯托孟尼珂夫等。

## 羅斯福總統連任 我國人士均欣慰

### 此後當運用全力謀世界和平

南京五日中央社電　美國總統選舉初選結果，現已判明現任總統羅斯福取得選舉代表之絕對多數。十二月十日複選，當選自無疑義。此項消息傳來後，我國人士，均表欣慰。據熟悉國際政治者談，羅斯福英勇有為，不獨為美之特出總統，抑亦現代世界有數之大政治家。自一九三三年就任以來，斷然施行新政，恢復經濟繁榮，雖其成效尚未大著，然其卓識毅力，要有足多。在外交方面，羅氏揭櫫善鄰政策，偏重保守，頗少積極建樹。歐亞風雲在此時期亦最為險惡，此蓋由於羅氏致全力於內政改革，且在下屆總統選舉之前，例不能無所顧慮也。茲者羅氏獲得連任，內政改革，亦逐漸完成，此後四年，當能運用全力，以堅決的積極的態度，謀世界之和平，東亞安寧，實利賴之，吾人拭目俟之。

尚有關於羅斯福消息載第二張第二版。

## 日陸軍方面 主張廢除政黨政治

### 政友民政兩黨發生重大反響

東京五日中央社電　日本陸軍方面，最近發表意見，主張廢除政黨政治，政友會民政兩黨對此主張之反響，現日趨堅強。關於集合黨固保護立憲政體共同陣線之活動，現頗强盛，內閣各黨黨員，亦宜言擁護政黨政治之決心。政界方面此種不安之波浪，現急趨擴大。但據一般觀察上述問題，既頗為嚴重，如排除政黨政治之意見再事蔓延，則將使保護政黨政治之決心，愈見高漲，而或將因此引起危機。故於來春舉行之下屆國會季節未休會前，反對方面，似不致更發表反對政黨政治之意見也。

## 閣員分兩派 意見愈龐雜

【同盟社五日東京電】四相及五相會議之第一次會合，關於今日之審議方法，大體均已完畢，準備的接洽大體，今日每週舉行會議一次，以謀會議之進步，此為兩會一致之意見。至四相會議，以關於中央行政機構問題軍部之參考提案，已表示具體的內容，以下次會議，將先聽取陸海軍兩次官之說明，惟中央制度，馬場藏相前因鐵相等有相當之意見，內閣調查局及政黨方面亦有各種之腹案，故始終認軍部案為參考案，今後將以軍部案為中心，調整四相之意見。大體下屆議會召集以前，即今年內，可以決定軍部案程度之大綱，惟果得若何程度之成案，則有視於今后之趨勢，故極堪注目。一面五相會議，關於地方制度，從來由內務省內閣調查局農林省商工省等繼續研究，地方長官之意見書，亦均提交內相之手。政黨方面亦有各種之意見，似比中央制度，更為複雜，故至如何程度，議會召集前能決定大綱，關於議會制度改革，五相會議，於其第一次會議時決與議院，選舉，貴院之制度調查會，合一步調，進行審議。次雖發見與上述三調查會，並無矛盾之點，然最近政黨方面擁護議會政治之氣運，與軍部方面之希望意見，料必與中央機構問題，遭遇同一之困難，其前途殊未許樂觀也。

## 政友會議決 排擊法西斯

東京五日同盟社電　改革議會制度問題，發生後政友會受極大衝動。因此黨內主張擁護憲政之聲浪俄然強大。四日其開政務調查委員會時，全體委員均表示強硬意見，反對法西斯主義。據各人一致之意見，政黨從來態度，過於消極，因此當聞排擊政黨之聲。政黨在此時際，斷然排擊模倣歐美之法西斯主義。政務調查會應根基於此精神，從速決定具體方法，於是經討論之經過，決定由砂田會長擬草政友會對非常時之獨自對策，得黨承認後，聲明中外。

## 日製造煤油 設公司計劃

東京五日同盟電　從非常時燃料國策之見地，前以商工省為中心，由陸海軍大藏拓務內閣資源局，對滿事務局等各關係方面，協議確立大規模的煤炭液化之人造煤油工業之具體策。最近已得成案，設立半官半民之公司案。已具體化，惹起各方面之注目。商工省將政府出資額五千萬元，中初年度約千二百萬元，計上明年度豫算，向大藏省提出，同時要請財界參加。設立案之內容，大要如下：

一，設立資本金一萬萬元（政府民間各半）之煤炭液化公司，政府分三年繳納之。

一，政府民間出資，每年得息五釐。

一，新公司得發行資本金倍額之社債。

一，新公司第一期計畫，每年製產煤油百萬噸。

一，工廠因煤炭產地之關係，設立於九州北海道等處。

## 暹公使通告 廢棄日商約

【東京五日同盟社電】駐日暹邏公使參古蘇五日上午十一時訪堀內次官於外務省，面交照會：通告廢棄大正十三年三月十日在盤谷簽字之日暹間通商航海條約及附屬議定書。依該條約第二十條之規定現行條約廢棄通告後一年間，仍有效力。又附言廢棄不僅日本，凡與暹邏國訂立同樣條約者皆廢棄之，堀內次官答以日本政府之意向，容後回答。惟為避免無條約狀態起見，於有效期間內訂立新約於雙方有利

## 日注意巴西 組投資銀團

東京五日同盟社電　今夏巴西希亞州政府曾托日巴協會向日本定購約五百萬圓之器材，貨車及鐵道材料等，今將乘此機會，由拓務外務兩當局及東京商工會議所担任斡旋，對南美免除無為之競爭，于五相協調之旨趣下，在關係者間結成一種對巴西國之投資銀團等。此類意見已見抬頭，最近此機運頗形具體化。即以三井，三菱，東洋紡，大阪商船，伊藤忠，川崎造船所等家六為團員，結成投資銀團，名為日巴企業協議會。不久各將調印定畢。而上述定貨中，鐵道材料約二百五十萬圓，由三井三菱二社與巴西間成立限期三年四分之一現金，四分之三支付物資之交易契約。餘如貨車聯絡，則目下在交易契約，最近復有迦乃洛市自來水，亦定購約六百萬圓之水管，日巴兩國間之經濟提攜，將乘此結成銀團之機會，期待其漸見緊密。

## 各部統籌糧食計劃

### 財政部將召開二次會議

南京五日中央社電　目前嚴重之糧食問題，經財政實業內政軍政各部及中央信託局，根據各方報告及調查資料，各就其主管事業範圍，分擬應付方策，業有端倪。兩日內可全部完成。定九日或十日仍在財部開第二次會。俾彙合成為一通盤計劃，呈請行政院核定施行。聞此項計劃內容側重下列兩點：（一）過去各部對糧食問題，措置雖俱見成效，惟連絡工夫，尚須改進。現擬將財部之辦理糧食運銷，實部之辦理農倉，內部之辦理積穀，中央信託局等之辦理糧食購儲，連絡成為中央統籌糧食之通盤計劃。使各部局工作，既無重複抵觸之弊，且能相互合作，運用敏捷。各部局此後各就其主管事業對糧食問題措置，係分途施行通盤計劃中其所負之一部使命。（二）設全國糧食運銷局，為解決糧食運銷之根本辦法，惟此事規模甚大，非一蹴可就，各部局分擬之應付方策，以籌設全國糧食運銷局為原則，仍須顧及目前糧食之嚴重事實，務能輕而易舉，期施行既無困難，又易奏效。終廿一年米穀應在國內流通之舊令，應否修改，及各省頒布禁糧出口之單行辦法應否撤銷，在該項通盤計劃核定施行後，均可具體解決。（尚有關於糧食問題之消息。登第二張第一版）

## 滬虬江支路發見 日僑身受輕傷

### 事後勘查檢得尖刀

【本報專稿】昨晚七時三十分，有住居嘉興路八十三號，日本商人鹿兒島茂，行經虬江支路寶德里口，突遇暴徒，用利刃行刺。鹿兒島茂之右耳後頸上，被刺受傷，兇手當場逃逸，傷者現已投報日領館，並經醫生診視包紮等語。北四川路警察所旋即報告北站分局長梁扶初，前往日領事館，調查傷者受創情形。並往出事地點，詳加探詢。前往德里一帶勘查時，當在該日商所指之處，檢獲尖刀一把，長約二英尺，刀尖兩邊皆口。並聞傷者受創，甚屬輕微，兇手形貌服色，聞皆未加注意。嗣經市公安局偵緝總隊長劉槐，率同分隊長白忠祺及大批偵緝員等，在出事處附近，嚴密偵查該案真相。

## 劉鎮華急病到京

南京五日中央社電　劉鎮華於前日奉中央派赴漢代表致祭楊永泰時，因哀慟過深，神經頓受刺激，待返京覆命後，遂感不適，即啓程返省調養。迨抵蕪時，病勢轉重，乃返京延醫診治。聞劉氏現寓陵園新村熊式輝私邸，每日延請中央醫院醫生，前往診調。

## 何鍵飛漢返湘

南京五日中央社電，何鍵五日晨飛漢，稍留即返湘，料理省政。

## 中英航空啣接 滬港通航

### 中航福建號昨到港

中國航空公司滬粵線，許可後，於昨晨特派陶飛納式「福建號」巨型水上機，於上午六時由滬龍華飛機場起飛。由正機師蘭來時駕駛，副機師兼無線電員一名，（內華籍二名，外籍二名，）計由滬赴港乘客四名，公司總經理戴恩基，美董事長華克爾，防機飛港，照料一切。總共載客八名，並載郵件二十公斤。該機經過溫州福州廈門汕頭均降落，於下午二時十五分抵香港，在指定之九龍啓德機場降落，於下午三時始抵達廣州。至於滬粵線原定飛行時間，上海起飛為六時三十分，昨日為首次香港降落，所以臨時提早三十分起飛。以後飛行日期及時刻，均照公司滬粵線日期時刻辦理。英國皇家航空公司遠東線之終站為香港，自中國航空公司滬粵線香港准許降落後，即與英國皇家航空公司遠東線銜接聯運，此後上海倫敦祗十二天航程。

香港五日中央社電　中航福建號機，五日晨由滬南飛，下午二時三刻抵港，正式降落啓德機場，載搭客六人。該公司總經理戴恩基，董事畢克斯臨同來，港督郝德傑，親蒞機場參觀，該機旋於三時一刻載客三人，離港飛省。

廣州五日路透電　中國航空公司香港站自經中英雙方協商由英方允許成立後，滬粵間定期航線，已於今日開始。於是自香港至廣州，僅須一小時半。即可到達，此後載六客之飛艇，凡南下與北上時，均將在香港降落。其他降落地點，則為溫州福州廈門汕頭等處。每週滬粵兩方均開班三次，由滬飛港，計需時半日可達，且將與由港起飛之英國皇家航空公司銜接，聞不久香港且將為汎太平洋航空公司取道馬尼剌前橫渡太平洋航線之遠東終點。據中國航空公司前之規定，南下機每逢星期二四六飛行，同日午後二時三刻可抵香港。旋於三時零五分起飛，三時四十五分抵廣州，北上機則每逢星期一三五與星期日飛行。此間中航分公司職員對中國國家航線得與英皇家航線及汎美航線互相啣接一舉，表示極度欣慰。據稱：此舉實賴港督郝德傑氏之力有以成之，須復追述一九二九年中航公司開始通航時，每日僅有一機由滬飛漢，僅飛行五百哩，本年飛機一日之航程，則較前增多五倍，計飛行二千四百三十四哩，其距離較由滬至新加坡更長云。

## 基隆事件 英下院將提質問

### 日方若不賠償道歉 此後取消海軍訪問

倫敦五日路透電　十月七日台灣基隆海港所發生之英日意外事件，據稱有英水兵三名，遭日本警察虐待，並有英國海軍軍官，受日警侮辱云云。行將於星期一日在下院提出，以促其注意，曾聞此事將由保守黨議員，曾任印度事務次官之溫特登伯爵提出，並將要求外相艾登，如日方對於此事，無相當賠償及表示歉忱，則請其通知日本政府，此後英政府將不得已而將所有英海軍軍艦至日本海港之儀式上訪問一概取消。日本海軍來英國各港作同樣之訪問者，亦將不表歡迎云。

## 白崇禧北上有待 出國之意未打銷

### 王寵惠到滬談

中委王寵惠審計部長林雲陔，市金庫庫長吳子祥，及王氏之祕書馮執正諸氏，上月赴粵參加胡主席之國葬典禮，業於昨日乘坐北德公司格拉新拿號輪北返抵滬。王林吳三氏下輪之後，當即分返寓所休息，林氏並定於今晚乘坐夜車返京，主持部務。據王寵惠氏談：本人此次南下，桂省曾電邀赴桂一行，嗣以時間怱促，未能成行。白崇禧氏稍緩即將北來，惟白氏出國考察之意，迄未打銷。擬先入京，再行出國。本人此來決在滬小住，暫不他往。

## 冀察稽查處 已告結束

南京五日中央社電　此間據津訊，冀察稽查處於四日起趕辦結束，停止發售查驗證，又日來華北走私猖獗，津海關迭有破獲，走私商人，刻均走避各處，又訊，冀察稽查處自八月二十八日至九月二十三日止共收查驗費一百七十七萬四千元但冀察政會據報繳者，則不及十分之一，故宋哲元決即撤銷。

## 阿王來滬

【南京五日中央社電】阿王定五日晚乘夜車赴滬，轉杭遊覽，蒙藏委員會派處長楚明善隨同招待。阿王擬於返京過滬時，稍作勾留，約下星期一二可返京。阿王五日訪將作賓，午應羅桑堅贊之歡宴，晚復出席翁文灝之歡宴。

## 粵劃九保區

廣州五日中央社電　黃慕松擬照中央所頒保安司令部組織條例，組九個保安區司令部，附設於各區專署。區司令由各行政專員兼，限十五日成立，各縣警衛隊常備隊同時易幟改番號。

廣州五日中央社電　廣州市府保甲編查處，將全市劃分五區，各區設保編處一所，辦理區內戶口保甲，日內可正式成立。

## 陶履謙致祭楊永泰

漢口五日中央社電　陶履謙五日上午十時赴武昌抱冰堂省立圖書館，代表行政院致祭楊故主席。正午省府假座漢口鹽業銀行宴請陶氏，當晚九時陶即乘甯紹輪返京。

## 張學良由甘返陝

### 克復靖遠東打拉池 斃偽四師長陳東升

蘭州五日中央社電　張副司令五日偕總部參謀長晏道剛等乘飛機返陝。

蘭州四日中央社電　（一）國軍卅一日晨向靖遠東六十里之打拉池進剿，在小水里，三百所一帶與偽四軍十一，十二兩師相遇，經猛攻至晚，即收復該處，俘匪數十，獲槍二十餘枝，殘匪向打拉池潰竄，國軍跟追前進，一日已克復打拉寺。（二）國軍日昨向盤據靖遠脫烈堡曹家窰一帶之匪約二千進攻，經猛擊後匪即潰退，斃匪數百，俘七十餘，獲槍五十餘，該匪係賀龍部偽第四師，偽師長陳東升亦被擊斃，國軍現仍續追中。（三）靖遠，古下，安州東北連隴滿之匪被國軍擊潰，斃匪連長以下十餘，獲槍八枝。

## 港各界歡迎黃曾

香港五日中央社電　黃慕松曾養甫五日上午九時赴思豪酒店，出席各教育社團歡迎會，十一時赴金陵酒家，出席各商業團體歡迎會，十二時半返香港大酒店休息，下午一時應羅旭和等紳商歡宴，三時出席銀行界歡迎會，四時半出席華商總會歡迎會，六時崇正總會歡宴，八時西商會歡宴，六日晨專車返省。

## 六批蘆鹽出口

天津電　榆日蘆鹽第六批六千六百噸，四日午已出口第七批即將輸運。

## 美海員罷工擴大

### 下星期三起 中美航運停阻

#### 太平洋無美輪開滬

美國自海員大罷工後，遠東航業，至今已引起極大之打擊。昨日滬上接得美國來電，言太平洋至中國之郵船，行將盡行阻斷。大來洋行之紐約上海班輪惠爾遜總統號，今次開來上海，從紐約駛出，罷工尚未發發。造至十一月二日船抵紐杉磯，即遭該地罷工委員會扣住，迫令其一致加入罷工。該輪已無法開來，旅客祇可轉乘美輪來華矣。又西雅圖一路昨得電告，僅麥金蘭總統一船得以開來，定下星期二到滬。從十一號起大來所有之太平洋輪船，已根本無開來之望。中美一路，航行及郵船均皆停阻，美國貨亦悉遭屯滯無法運華也。又已到遠東之各輪，該行昨日業經議定，從今日起東航赴太平洋輪改駛到坎拿大之維多利亞為止。不再到美境，使可不受其影響，所有貨客，亦將改由維多利亞轉火車至紐約。（尚有美海員罷工消息，登第二張第二版）

# 財政部 正積極籌備 實施新鹽法

## 各區附稅攤捐分別減廢 粵省鹽務整理中

【中央社訊】財政部對實施新鹽法事，現正積極籌備中。記者爲欲明瞭日前之進行情形，昨特趨訪鹽務機關某負責人，據談：全國鹽稅率自經鹽務稽核所，歷年整理，已漸趨齊一。惟或爲環境所限，或因歷史關係，致未能盡如人意。最近全國統一完成，鹽務推進，當較順利，關於各區鹽稅率整理，亦將切實推行。除浙江餘姚輕稅鹽區業予提高，已見報端外，其他各區在最近令飭遵辦者計有（一）廣東附稅撤銷。該省前由西南政委會於鹽斤項下，征收購糧附加費，已歷數年，現該委會奉令撤銷，該區稽核分所已飭屬將該項附征剿匪軍費（即特務團補助費）現亦經該分所電飭潮橋收稅處停征。（二）山東附稅核減。該省曹縣單縣食鹽項下，中央附稅每担征二元五角，近予減低五角，於七月間實行。（三）河東攤捐取銷。晉省安邑縣包商鼎盆合去年起迄被潞東市商會攤派捐款，近又擬向攤派二十四年份土方借款及補助費，共洋一百五十二元，經該包商報由潞綱總會，呈請河東稽核分所轉函運署，飭縣查禁，業由安邑縣政府轉飭該商會免予攤派，又鹽務稽核總所消息：廣東鹽務稽核分所經理唐當自兼代兩廣鹽運使後，現正積極整理粵省鹽務工作，甚爲緊張。報傳唐氏態度消極，來滬辭職云云，並無此事。

# 本月十二日 總理誕辰紀念

## 中央國府合併舉行儀式 本市開紀念大會

【南京五日中央社電】中央決定是日上午八時在陵墓前與國民政府合併舉行紀念儀式，並推定林主席主持典禮，並出席報告。

【本埠訊】本月十二日爲總理孫中山先生誕辰紀念，本市市黨部除徵求黨員一百名，定十一十二十三三日赴京恭謁總理陵墓外，並定是日上午十時在天后宮橋市商會大禮堂召集各界代表，舉行紀念大會。其紀念辦法，昨經常會通過如下：（一）召集「上海市各界代表舉行總理誕辰紀念大會。」（二）日期本月十二日上午十時，（三）會場天后宮橋市商會大禮堂。（四）大會主席由市黨部，市政府，警備司令部，市農會，總工會，市商會，市教育會担任。（五）本月十一十二兩天登報通告。（一）本市各機關團體學校住宅一律懸旗慶祝。（二）各級黨部與各機關團體學校推派代表四人參加大會。（三）各界於是日休假一天。（六）糾察由調查科負責，招待司儀紀錄由宣傳科負責。（七）函公安局派遣樂隊滋場奏樂，並酌派警士維持秩序。並訂定徵集黨員晉京恭謁總理陵墓，並參觀首都建設辦法，額定一百名，每人僅繳費用國幣十二元。（包括旅膳宿費）如願意加入者，限本月九日前，向市黨部總務科報名，其詳細辦法，另有訂定。

# 最高法院西南分院 結束情形

【南京五日中央社電】司法部以前西南政務委員會設置之最高法院西南分院，此項非法組織，業經該院十九次會決議撤銷，所有已經判決各案，已經提請中政會追認。至已收未結案件移送最高法院接收，以資結束。最高法院旋據卸任粵高等法院院長兼管最高法院西南分院院行政事務謝瀛洲先後呈送未結民刑案四二六案，已結民刑各案檔卷八〇六一宗，又該分院檢察處未結案一一宗，已結案檔卷一八五一宗，及沒收贓證等物，由該院接收之後，當經分別辦理，除已結各卷已飭歸檔保管，暨關於檢察部分已結之案卷由該院檢察署直接點收，依法處理外，其餘未結民事各案，於接收後，循例分庭，未結刑事各案，移送檢察署接收，從新審理。該院已將辦理情形，呈報鑒核。

# 鐵路航空 互運辦法

南京電　交部頃公布鐵路與航空互運辦法共七條：其大意爲（一）歐亞航空公司交國營鐵路運輸航空所需機件，及物品，均照七五折付費，並應出具公函接洽。（二）鐵部及各路高級人員，因公出差，乘坐歐亞飛機，亦以七五折付費，並具公函交航站協辦。（三）其他航空公司願加入辦理互運者，由交部轉咨鐵部核定。（四）本辦法試辦一年，自十一月一日起實行。

# 閩省西南 匪氛大殺 肅清可期

【本報漳州一日通訊】閩省殘匪自經軍事當局分令各地駐軍限期清勦以來，甚稱得手。閩西南之匪張長水，李民康趙雄等先後投首，僞閩粵特區委員黃獅陳加由等率匪千餘向我方投誠，並繳得長短槍五六百桿。至張鼎丞，魏金水，邱金聲等股，現已竄粵邊。盧勝吳金等股亦竄粵屬饒平邊界深山中，匪氛大殺，肅清可期。至閩東北方面之葉飛黃立貴等股，仍竄擾閩浙邊境。現駐閩綏署已令調駐漳之某部，駐岩之某部開赴閩北，繼續活動，不久亦可戡平。至漳新防務，已由某部接防，對殘餘散匪，亦積極繼續搜動中。閩省遭匪患多年，過去勦匪因軍政未聯絡，尤以閩粵邊境界域截然，故匪此勦彼竄，得苟延殘喘。現各勦匪軍已取得聯絡，即開始圍勦，殊不難蕩平。至各縣公路亦與勦匪有莫大關係自某師開漳接防後，對閩粵幹路綫，除由漳州經洽安達汕頭之路亟待鋪修外，其由平和達饒平之綫，正在趕築中，不久即可通車，此後交通益稱便利矣。

# 國府命令

【南京五日中央社電】國府五日令：（一）着即撤銷長沙綏靖公署，此令。（二）茲修正僑務委員會組織法第六條第七條第十條條文，公布之此令。（三）茲修正蒙藏委員會組織法第九條第十五條條文，公布之此令。（四）茲修正振務委員會組織條例第五條第九條條文，公布之，此令。（五）茲修正考選委員會組織法第六條條文，公布之，此令。（六）國民大會代表選舉指導員何成濬呈請辭職，何成濬准免本職，此令。

# 察宣化稅局 整頓稅政

【本報宣化特訊】宣化居察南要埠，商業繁茂，稅收甚旺，祇以目前環境特殊，商民隱私偷漏，在所不免，影響國課，實非淺鮮。地方稅捐局爲剔除積弊，充裕稅收起見，特飭縣商會，諭知各同業公會，禁止偷漏舞弊，並准民間舉發，如能因而查獲，則提賞獎金百分之二十，或貨物值一百元者，賞洋二十元。但嚴禁誣控，否則查明予以反坐懲處。

# 鄭占南返國 昨日到滬

【中央社訊】中委兼僑務委員會常委鄭占南，月前出國赴美視察華僑狀況，並代表中央監督選舉國民大會代表。業經事畢，偕鄭堅李機淵二人返國，於五日晨八時半乘大來公司林肯總統號輪抵滬。僑務委員黃滋黃睿文上海僑務局譚仲鷟等數十人，往迎。鄭氏在輪次語中央社記者，謂本人代表中央赴美國監督華僑選舉國民大會代表，歷時三月，業已事畢，旅美僑胞數約七八萬人，初選業已完竣，產生代表三人，俟中央指定日期再行複選，一切均照中央規定，進行頗爲順利，關於旅美僑胞之現狀，較以前爲佳，本人在滬勾留二三日，即將返京覆命。

# 羅忠詒對記者談 中丹貿易趨發展

## 羅返國抵滬昨夜已入京 將赴國內各地視察

【本埠訊】我駐丹麥公使羅忠詒氏，出使十載，茲以任期屆滿，調任返國，日前過港稍作停留，業於本月三日抵滬，並於昨晚晉京謁晤外交當局，然後再赴國內各地視察。羅氏昨離滬前曾接見記者，談中丹商務，及留丹華僑近況，茲分誌如下：

### 丹麥華僑

羅氏談：我國僑居丹麥者，向不多，十年前僅一二人，至最近來已漸增至四五十人。華僑商業大多係屬玩具磁器綢緞餐室等小本經營。至中國學生之留學丹麥者，過去大部均係英德法各國留學生乘假期或學期滿後，順便前往考察。惟最近數年來中國學生直接前赴丹麥者已漸增多，新興中之丹麥機器製造廠等，亦已有中國學生前往實習者。

### 中丹貿易

丹麥爲一農業經濟國家，其國內生產品爲多，故其對我貿易向處入超地位。過去在東北未失時期，我國大豆運丹，佔數極大。東北失後，桐油花生絲茶等原料品運出，仍有相當數量，故中丹貿易我仍佔優勢。惟最近數年來因歐洲施行關稅政策，丹麥爲平衡國際貿易，對於美法等國消耗品及奢侈品運入，均已嚴加限制，惟我國貨運亦受相當影響。惟我國輸丹貨物，大部屬於丹國必需之原料品，因此所受影響尚少，至丹貨運華，近年來因新興機器製造工業之發達，各項機器運華已漸見增多，諸如水泥製造機等，最近運華者已屬不少，故中丹貿易，將來亦有繼續進展之勢，在逐漸進步之中。

### 國際觀感

羅氏繼談：渠任丹使十年，在此十年間，兼理國聯事務，故常來往於丹麥日內瓦間。在日內瓦期間，曾先後代表政府出席國聯大會，軍縮會議等重要會議。及解決我國對國聯欠款問題，以洗刷我國在國際上之不名譽事件。渠又謂：留國外十餘年，觀感殊多。現國際形勢動盪，自國聯威信動搖後，各國已競競於區域集體安全之結合，德意日三國之崛起，已使世界現勢動盪不定。值此世界形勢變化莫測之今日，我國惟有自力更生，以圖復興。余此次返國後所得印象，我國統一及團結精神，實十年前已大有進步，如能上下一致，向團結自強之途努力，我國將來極爲光明云。

### 昨晚晉京

羅氏及眷屬等，業於昨晚搭夜快車晉京謁晤當局，報告出使經過，然後再轉平津西北及江浙視察。羅氏離國日久，對於國內狀況，亟待詳悉，以增進對國事之認識。

# 植物油料廠

## 萬縣分廠將開工

中國植物油料廠，自十月十日正式開幕後，本埠製造廠（即收買大德新榨油廠桐油部份及楊樹浦之鑫泰桐油廠）現正加緊工作，以應市需。並聞該廠在四川萬縣添設分廠，亦已籌備就緒，一切製煉機械，均已裝竣，定月內正式開工云。

# 首都國展卽舉行

## 滬各廠出品今日啓運 全體廠商定八日出發

【本埠訊】本市中華國產廠商聯合會因受南京國貨陳列館委託，徵集各廠出品參加秋季國貨展覽會，籌備以來，大致就緒，參加工廠共計六十餘家，已將各項精美出品分別裝箱，遵照該會通告，定於今日裝車運京，全體廠商準於八日上午九時出發。該會爲使各廠明瞭運貨手續起見，昨再發出通告云：爲通告事，本會定明日（六日）爲裝貨日期，各廠運京貨物限於六日上午九時起至下午四時止直接送至麥根路車站利興轉運公司辦事處，當由該公司派員檢收，過時截止收貨，俾將於開幕時運到，即希各廠查照，一切勿延誤爲要，特此鄭重通告。

【南京通訊】京市自本月十二日起，首都各界提倡國貨委員會舉行提倡國貨第二屆擴大宣傳週，京市國貨陳列館並同時舉行秋季國貨展覽會，是晚並提燈遊行，提倡國貨空氣，行見瀰漫首都矣。茲分誌於次：

### 提燈遊行

首都各界提倡國貨第二屆擴大宣傳週，定於本月十二日舉行，昨已發出通知，定本月十二日至十八日止，召集首都各界舉行提倡國貨第二屆擴大宣傳週，並定於十二日晚舉行提燈大會，並請各機關學校團體各備燈綵參加提燈遊行，並請先期來會登記燈綵數目，及參加遊行人數，務須各於本月七日以前來會辦理登記，以便編隊遊行。

### 展覽改期

京市國貨陳列館原定十日舉行秋季國貨展覽會，茲以籌備不及，決改十二日上午九時開幕禮，該館此次除已徵求滬杭各廠商來京參加外，昨晚由社會局及該館柬邀京市綢緞雲錦各業等代表在六華春設宴招待，盼京市各廠商踴躍參加。

# 蔣院長電京 謝獻機代表

## 請向各地同胞代達謝忱

【南京五日中央社電】蔣院長五日電京申謝獻機代表云：南京獻機委員會，轉各獻機代表均鑒：承於三十一日蒞集首都，聚獻飛機，中正遠在汴洛，不克躬親接待，感激之餘，莫名欵歉。除委託何部長敬謹致答外，特電申謝，並請向各地捐機同胞，代達誠摯之謝忱爲感。蔣中正卯。

# 徐州查獲走私貨物

【本報徐州訊】海關查緝走私徐州辦事處頃據報告奸商私運貨物，在魯南台莊一帶傾銷，經主任王作民率領查緝員按址查獲人造絲疋頭千餘疋，犯者帶徐判處徒刑。

# 新安奇旱地乾 路軌突張誤點

洛陽電　隴海新安境七二五公里地方，因奇旱地乾，四日午後二時鐵軌突張，西來十二次快車誤點五十分，路方現已修理安全。

# 首都輪渡盈餘 每年四十萬

## 償還英庚款借款本息 明年底可全償清

【南京五日中央社電】首都鐵路輪渡通車，已達三年，營業極佳。計第一年度收五〇三八八五元餘，第二年度九〇八六一〇元餘，第三年度八六七五七六元餘，共爲二二八〇〇七二元餘。除支出外，淨餘一四八三〇二九元餘。再除利息，盈餘爲一二〇二七一五元餘，平均每年四十萬元。連年均按期償還英庚款借款本息，原借三百五十餘萬，現已還二百七十餘萬，尚欠七十七萬餘，廿六年底即可全部償清。

# 要聞簡報

【本埠訊】粵漢鐵路株韶段建築完成後，全線業已通車。路局除向國外訂購最新式機車數輛，運華應用外，鑒於沿線設備，急待充實，特呈請鐵道部，轉向銀行界借款，業經鐵部核准，經部一再籌措，改變借款方針，特向管理中英庚款董事會商借。記者，頃向金融界探悉，該項借款原則業經庚款會表示贊同，惟數額尚未確定，此事現猶在鐵部與庚款會進行磋商中，俟辦法商妥，提付董事會通過，即可由該會財務組直接與鐵部簽訂合同，照撥借款。

【本埠訊】大批古生物模型等昨由滬運京，係馬希融贈送京地質調查所者。

【本埠訊】江南水利工程處修建四縣海塘，本市海塘已修建告竣。

【廣州電】省禁烟會議決，外來烟民須遵章具領普通限期戒烟執照，方許吸食，如違嚴懲。

【廣州電】粵漢路副局長王仁康七日晨偕秘書黎辦出巡粵路全綫。粵漢路辦事處五日開投黃埔支線工程，決最短期間興工。

【南京電】中央文化事業計劃會，五日開第六次會議，討論該會美術，戲劇，禮俗，教育，新聞，出版，語文，史地八種研究會，送請核定之案件，共十餘起。因時間所限，未克完竣。並另通過組織音樂研究會。未竣各案，將再開七次會繼續討論。

【保定電】冀擬籌設反省院，派李東陽任院長。李西日來保，五日向關債方面接洽，並覓地址。

【洛陽電】洛韶公路洛臨段橋梁涵洞計共用洋廿九萬餘元，於十月底全部完工，駛車便利，且甚安全。

【本埠訊】全國商聯會電立院，催請審查商業登記法。

【廣州電】國民經濟建設運會粵分會，農業調查委會定二十日前成立，十五日前派員出發調查。該會設委員若干人，正副主席各一人，工作期限暫定兩月。

【南京電】內部以滬黨國旗製銷總局前奉中央常務會議決議撤銷，已令飭該局停業具報，乃迄今日久仍未據具報，頃又訓令該局，速行停業辦理結束，毋再遲延。

【廣州電】粵禁烟監督宋子良，決設辦事處，監督烟禁。該處組織章程已呈奉禁烟總會核定日內遵章成立。

【香港電】粵省府令建廳草擬組織農村合作社計劃，六日提省務會議討論，經費中央撥，或提農品及洋米稅充用。

# 統制中的德國新聞事業（二）

——中央社特派員馮有眞——

### 德國新聞社

德國新聞社實際上並不是一個新的組織，而是合併德國原有的「狐爾夫」與「聯合」兩大通訊社而成的。狐爾夫通訊社於一八四九年由狐爾夫博士創設，因爲財力不足，且受先進的路透社壓迫，不能在國際間嶄露頭角。到一八七四年，正在鐵血宰相俾斯麥秉政的時候，得政府的協助，改爲有限公司，而成爲半官性質的德國唯一大通訊社。除在國內廣設分社外，並在國外各重要都市設立分社，或派遣特派員，業務蒸蒸日上，大有與路透社競爭之勢。

### 聯合通訊社

是一九一四年聯合了五個小通訊社所組織而成的，爲前國家黨領袖胡根堡所經營的企業的一部份，也可以說是胡根堡的宣傳機關。在一九三三年國社黨沒有執政以前，聯合社永久是站在反政府的立場，其範圍與勢力，在德國僅次於狐爾夫社。

國社黨合併這兩個通訊社而成立德國新聞社，是一九三四年一月一日，到現在還僅有兩年多的歷史。德國新聞社雖然是政府的代表通訊社，但是對外稱爲股份有限公司，資本共二百萬馬克，半由政府資助，半爲私人投資。公司的內部組織，以董事會爲最高權力機關，董事會設董事長一人，主持一切，並由董事會推舉總經理副經理各一人，負公司全部的實際責任。此外尚設社長副社長各一人處理社務。

### 總社設柏林

內部分「總務」「編輯」「新聞」三大部，新聞部又分「政治新聞」「經濟新聞」「體育新聞」「國外通訊」等三十組，因爲工作上事實上的需要，這三十組的人員，同時也受其餘兩部的指揮。在總社工作的人員，共六百餘人，國內重要城市，設立分社者，共五十處。德國的面積僅能相當於我國的一個大省，而分社竟達五十處，可見其通訊網佈置之嚴密。各分社工作人員，合計亦六百餘人。國外重要都市設用分社或派遣特派員者，已滿佈全球。在我國者，有南京，上海，天津，北平，漢口等處。國外工作人員共二百餘人。總計德國新聞社的職員在一千五百人以上。

### 因爲是政府

創辦的通訊機關，所以通訊社與政府間的聯絡，異常密切。凡是政府所要發佈或禁止發佈的消息，隨時由中央宣傳部通知通訊社，而通訊社所要知道的消息或情報，也可以隨時由中央宣傳部接洽。中央宣傳部長戈培爾斯是國社黨的台柱，希特勒的代言人，不但一切政情瞭若指掌，並且可以決定宣傳方針，運用極爲靈便。在政府方面講，已經達到盡量運用通訊社的功效，在通訊社方面講，也已經完成政府代言人的工作。德國新聞社成立的時期，雖然很短，但是已經可以完全操縱全國的新聞界。當我去訪問該社新聞部主任雷狄根的時候，在談話中，他很得意的向我說：「全德國二千五百家報紙沒有一家可以不靠德國新聞社供給消息而出版」。德國新聞社在國內的勢力，從這句話就可相見了。但是在國際上因爲受政治的影響，尚難與路透哈瓦斯等社爭一日之短長。

### 該社的工作

範圍，既遍及全世界，而各地的時間，又相差不一，所以每天工作從早晨七時起，至夜間二三時始止，二十四小時中，祇有四五小時的休息，一座五層的大樓裏，隨時都呈着緊張的狀態。

該社自己建立了一個電力可達全世界的廣播無綫電台，所有對外發布的消息，都由這個電台傳出，而由各地分社抄收的消息要向外發佈時，都是送到特製的打字機上，打成德法英三種文字（因該社對外所發消息均用三種文字發表），這個打字機除掉留下一份文字的底稿外，同時打成一種小孔的紙條，把這個紙條裝上機器後，各地的自動抄收機所收到的，仍舊是文字，立刻可以編輯發稿。對國內傳遞消息，也是靠廣播綫電台。但是報告消息，是用口頭的，而不是用文字的。有許多報館向該社訂用特殊消息者，則用電話報告。

### 接受消息的

方法，在柏林除掉由訪員探訪及電話接洽外，有許多場所如國會運動場等等都裝有特製的播音機，可以隨時報告，而由編輯員紀錄，力求迅速。在國內以及在歐洲都用電話報告。該社裝設的專用電話室有十幾間之多，由專門負責的速記員抄收各地的報告。歐洲以外各地的消息，都由無綫電傳遞。該社自己裝設的無綫電自動抄報機很多，所有各地來的電報，由國家的無綫電台立刻傳到該社，由自動抄報機抄收，無需報務員工作。

社內各部份的聯絡，都靠眞空管。訪員寫好的稿子，送到編輯室時，可由眞空管傳去。編輯室送到報務室的稿子，也是如此。總之，該社在傳遞消息方面，盡量利用機械，已經盡了迅速的能事。

總社在柏林所發的社稿計六百份，備有新式油印機八架，祇要五分鐘就可完事。每天發稿次數，看訂稿子的需要與納費的數目而定，多者每日二十次，少者兩次。送稿的方法，分郵遞自行車送遞及訂稿者自取三種。德國的郵局有用一種機器加速度寄遞的方法，柏林市內無論距離多遠，十分鐘內總可寄到，所以這種所謂郵寄，與我國是迥不相同的。

### 該社月支出

經費達七十萬至八十萬馬克之多，其中郵電費達千萬餘，職員薪金及其他支出每月經常費完全靠營業收入維持。該社所收稿費很貴，不但時館銀行商店爲私人訂稿都要收費，就是政府機關訂稿也要納費。收費的標準，以所訂的稿件的性質與每日送稿的次數而定。報館訂稿，則大報與小報納費數目亦不相同，但均以消息爲單位。大概小報每條消息收費三十分尼（三角），每月約用一萬條，計收費三百馬克。大報所用消息較多，收費亦稍廉，每條二十分尼至二十五分尼不等，每月收費少者一千馬克，多者達八千馬克之鉅。

德國新聞社與路透社及哈瓦斯社合作的方法，也是很可作我們的參攷。路透社與哈瓦斯社在柏林的特派員不能直接把他們的消息供給各報館，必須送到德國新聞社去，德國新聞社對這些消息，僅作參攷，從不採用。因爲關於國外的消息，德國新聞社自已有特派員報告，如果必須要採用外國通訊社的消息的話，也要由他們駐在外國的特派員發來方始採用。反之德國新聞社在英法兩國的情形，也是如此。該國間無論在那一方面，永遠是這樣勾心鬥角的。

最後關于德國新聞社與報館間的關係，除掉上面所說的供給消息與繳納稿費外，報館對通訊社還有一個必須履行的義務，就是採用德國新聞社的消息的時候，必須標明「德國新聞社」的字樣，這個新聞的責任與道德問題，在德國是很注重的。

### 海洋通訊社

海洋通訊社是德國新聞社以外的德國一個重要通訊社，成立於一九一四年四月，由三百個實業公司合資創辦，資本二百萬馬克，也是一個有限公司的組織。海通社成立的原因，是因爲歐戰爆發後，半官性質的狐爾夫通訊社不能在國外活動，所以才另外創立一個私人的通訊社，在國際間爲德國担任宣傳和通訊的工作。在德國的新聞史中，他是有過一般光榮的歷史的，直到現在爲阻，公司的組織，並沒有什麼變更，但是活動的範圍不在德國，也不在歐洲。總社雖然設在柏林，但是在柏林以及德國全境並不發稿，在歐洲雖然在倫敦巴黎羅馬瑪德里特四處派有特派員，但是特派員祇把當地的消息向總社報告而已。海通社活動的範圍，是在歐洲以外的各洲，尤其是美洲南非澳洲南洋和遠東。遠東方面除掉日本外，差不多到處都有海通社特派員的足跡。在我國就有南京上海北平廣州香港等五處，並且與中央通訊社合作，所有消息都由中央通訊社轉發。世運大會時間，他們所供給的消息就特別多。

### 因爲工作的

範圍在地球的另一面，所以對於通訊的工具不能不有特殊的設備。該社原有的專用廣播無綫電台，電力本來已經是很偉大，最近又在離柏林六十五公里的地方建築一座新的無線電台，費三年的經營，于本年九月初開始試用，十月間全部落成。這座無線電台在德國是最新也是最偉大的建築。記者承該社社長霍穆雅君之邀，在一天晚上同去參觀，老遠的看見幾十座天線，鐵桿上的紅燈點綴在空中，眞是十分壯觀。至於機械的設備，都極新穎，因爲過於專門，無需多贅。該社最近就要在各地裝設自動收報機，以後傳遞消息，當更爲靈便。

內部組織以董事會爲最高機關。社長副社長主持社務，以下分設七部：

一，德國新聞部：關於德國一般新聞，供給國外之德文報紙（共二百家）德國郵船，及德國僑民。工作人員十一人。

二，英文部：供給英語國家如美洲等國。工作人員八人。

三，法文部：供給法語國家如非洲之法國及葡萄牙屬地。工作人員四人。

四，西班牙文部：供給西班牙語之國家，如西班牙南美及墨西哥，工作人員六人。

五，商業新聞部：供給商業新聞。工作人員二人。

六，體育新聞部：供給體育新聞。工作人員二人。

七，德國特殊新聞部：供給德國之特殊新聞。工作人員五人。

連其他技術人員在內，總社工作人員不到六十人，規模較之德國新聞社，相差甚遠。但是看了兩個通訊社的性質與分佈，很顯明的是相輔而行。德國在國內及國際間新聞網的布置，是同時建築在兩個通訊社的身上。

### 小通訊趨勢

德國國內的新聞，已經由德國新聞社操縱壟斷了，那末德國是否也有小通訊社存在呢？這對於研究新聞事業的人，是一個很有趣味的問題。

印發與德國新聞社同樣的消息給報館，在德國是絕對無用的。但是小通訊社又到那裏去找德國新聞社所有的新聞呢？何況各地的報紙都還自已有訪員探訪新聞，應該發表的消息，而報紙遺漏的事情，在德國新聞界中已不多見。再者辦一個通訊社，無論規模怎樣小，總得有相當的經濟基礎，小通訊社要想得外界的資助或津貼，在德國也是絕不可能。在這種情況之下，小通訊社好像又是應該早就消滅乾淨。但是事實上並不如此，小通訊社之在德國雖然數量不多，但是也不是絕無僅有。

### 這些小通訊

社存在，完全是避開大通訊社所走的路線，而另闢一條途徑，從專門的消息着手。譬如說專發經濟新聞的小通訊社，就祇就經濟方面找許多專門的著作或消息供給報館，每星期發稿一次兩次或三次不等。其餘關於教育文化體育等等，也是如此。還有許多小通訊社專門供給小說文藝作品或其他遊藝一類的文字，他們用相當的代價，收買了作者的作品，直接鑄成紙版，分送到不在同一地方發行的報紙同時採用，這樣也可以維持通訊社的生命。但是這樣的生活方法，究竟太過困苦艱難，大概德國的小通訊社以後也祇有走入沒落的途徑。

### （三）德國報紙的概況

據德國新聞學研究院的調查統計，一九三二年德國全國的報紙共四千七百零三家之多，但是本年的非正式調查全國報紙祇二千二百餘家，德國新聞社則謂二千五百家。無論如何，德國現在的報紙數量，較之四年前減少約及半數，這是很明顯的。

### 德報紙數量

的減少，是不是象徵德國新聞事業的衰落呢？不是因爲第一現在二千二百至二千五百家報紙的總銷數，較之四年前四千七百零三家報紙的總銷數並未減少。其次全國讀報的人數亦未減少共人民對報紙的購買力反見加增。換言之，報紙對於讀者的需要，更見密切濃厚。所以德國報紙數量的減少，不是象徵德國新聞事業的衰落，而是反映出德國統制新聞政策的成功。

在一九三三年以前德國的政黨很多，最大的政黨有國家社會主義勞働黨（簡稱國社黨）DEVTSCHE ARBEITERPARTE；德意志民族黨，德意志人民黨，天主教中央黨，國家黨，社會民主黨，共產黨。每一個黨都辦了很多的機關報，做本黨的宣傳工具，總計各黨黨報共一千家左右，其餘非黨報而與某黨接近者約一千二百餘家。自一九三三年希特勒登台執政後，這些政黨漸漸的消滅，國社黨成爲德國唯一的政黨，所有各黨的報紙當然也隨着黨的消滅而停刊。接近各黨的報紙，或則投到國社黨的旗幟之下，或則停刊。德國報紙數量的減少，這是一個最大的原因。

現在全國二千二百到二千五百家報紙中，國社黨的黨報計八十家，其餘的報紙也全都在國社黨掌握指揮之中，跟着國社黨的意旨，在走反國社黨的言論與消息固然在德國報紙中見不到，就是與國社黨意旨相反的言論消息，也都沒有。譬如說國社黨目前的政策是反共產黨的，在德國的報紙中，我們就祇能看見攻訐蘇聯的文字，這是德國報紙一個重要而可注意的特點。

# 浙省預算在審核中

## 如任意擴大將予以糾正

### 省府電復全浙公會

【本埠訊】全浙公會以本省各縣政府編造二十五年度歲出入總預算，不顧民力，任意擴大，因此收支不相符合，不得不新增商舖保衛戶捐，以資彌補。其他各縣，有增無減。若不設法糾正，則不維民力有所未逮，結果勢必東移西湊，而使整個財政破產無遺。經本屆代表大會決議，呈請浙江省政府尊重地方制度，防止增加人民負担。浙省府昨電復該會，允予糾正。原電略云：查本府各縣編造二十五年度歲出入總概算，大都係以上年度概算爲依據。惟上年度各縣對於原有征收費，及土地事業費，收入等款，多未編列。本年度爲明瞭各縣全部財政狀況起見，經飭將前項各款一律編入，是以就表面觀察，收入不無較增，而實際則仍係仍舊征收之款，並非本年新增收入。海鹽嘉興兩縣本年度概算，正由主管廳處，就收支各款分別認眞審核。如有任意擴張收支情事，自當予以糾正，以輕人民負擔，而期確實云。

## 各地雨訊

### 浙嘉湖各屬 農作物復蘇

#### 農民喜形於色 崐山祈禱甘霖普降

【本報杭州四日通信】杭市自入秋以來，久晴不雨，幾達三月。浙省各縣，今年均告豐收，惟因久晴影響，致晚禾略受損害，浙東山僻各縣，且有因旱籲請救濟者，幸本月一日，小雨終日，田地略受沾潤。二日密雲不雨，又有放晴之勢。浙省府爲未雨綢繆計，曾於三日例會時議決，使用閘口汲水站抽水機，灌輸錢塘江水入內河，救濟旱災，以利民生，即經飭由杭市府積極辦理。但自三日下午九時半起，傾盆大雨，終夜不止，四日密雲不散，仍有雨意，所有內河溝渠井水，陡漲數尺，杭嘉湖各屬得雨後，作物甦蘇，農民無不雀躍萬分。

【本報崐山訊】本縣自入秋以來，已三月未雨，疫癘叢生，死亡相繼。且農田龜裂，多作物均難播種，鄉民感憂形於色。全縣鮮肉鮮魚業，經決定於六日停止屠宰一天，祈禱甘霖早降。

【本報南匯訊】本縣各鄉自入秋以來，已二月不雨，氣候乾燥，泥土堅實，農田豆麥不能下種，且青蟲頗形猖獗。自三日清晨一時起，至十一時許止，忽降甘雨，農田得此，豆麥可以下種，菜蔬易於生長，故農民無不喜形於色。

【本報新昌訊】入秋以來，五旬不雨，各項農作副產，多已枯萎。又因田土乾涸，小麥不能下種，物品乾燥，火災頻起，故一般農民，皆變形於色。一日夜曾下微雨，而無補於事。至三日午夜，始陣雨下降。今日陰霧滿天，雨意甚濃，故一般農民，又稍解憂色。

【南通訊】本縣入秋以來，雨量稀少，自九月十五迄今歷五十日且滴雨未降，致四郊旱象漸呈，春麥播種，經艱難而瘟疫流行，尤使民業極度厭變。比及四日晨上午四時，天色陰霾，狂飈驟起，甘霖降沛漸灑，至上午十時始止。當茲晴旱，田疇得此，足資疏潤，農作之家，咸欣然喜色。

【本報常熟訊】本縣自二日一度細雨後，人心較定。惟以旱久，於農事尚少利益。昨夜十一時左右，忽風雨頻加，歷二小時之久，約得寸許，田疇沾潤，下種之春熟，均得萌芽，其因旱未種之田畝，亦可播種，惟時間較晏，轉瞬寒冷，生長方面，亦有妨礙，倘能再雨，尚可挽回云。

### 滬縣禁烟委員 視察禁政畢

【本埠訊】上海縣禁烟委員會縣政府因鑒於境內官土滯銷，私土充斥，烟民十九復吸，爰由縣會第十三次委員會議決，推定康委員永年視察第一區，張委員經野第二區，張委員景爵第三區，丁委員仁科第四區，湯委員紫綸第五區，已於十月十四日起，會同縣府第三科科長沈家祺出發視察，各土膏店及售吸營業狀況，歷時八日。聞視察結果，惟第五期執照無私吸私賣，故少數烟民仍尚未換全，以舊照前往吸食。再有多數店所，則於日常營業，不能記載清楚，及烟民所領執照，均未照章自已藏帶，已分飭糾正務須遵辦，二十一日復在三林鎮，查獲無照營業陸雪欣一名，當將官土七包，連同陸雪欣帶交公安三分局，已送縣轉解法辦。

### 滬縣修浚橫瀝河 進行尚順利

#### 沿河農田禁種春熟

【本埠訊】上海縣徵工修浚橫瀝河一節，自開始籌備以來，進行尚稱順利，各鄉鎮徵工名冊，均已調查編造完成。當此雨後，農民均將播種春熟，故縣府特於昨日發出第九二四號布告，曉諭沿河居民停止栽種。文云：案據本縣第一區區長吳時芳，第三區區長張鳳山，會呈稱，查本年度疏浚橫瀝，刻已積極籌備，轉瞬施工期屆，所有沿河兩岸農田，亟應停止種植，以免鄉民浪費種籽人工，而利河工進行。當經本月二十二日河工籌備會議議決，由屬所會同呈請鈞府布告禁止，種植在案。理合錄案呈報，敬祈鈞府布告禁止等情。據此，除指令外，合行布告仰沿河兩岸農田業佃一體遵照，此布。

### 杭典業新定 留利辦法

【本報杭州通信】杭市典業，於去年呈奉省府當局核准，對於質物，除綢織品及珠寶銅錫等仍以十八個月爲滿期外，其餘絲織品暨金銀，佈物等物，概以一年爲滿期，於去年九月一日起實行。茲以第一期受質貨物，已屆期滿，本擬照章出售。深恐改革伊始，質戶或有未知，特予通融，凡在去年九月一日起所質，週年已滿之貨，准展期四月，扣至本年底爲止，在此期間，仍得持票取贖。其仍照向章繳利息，掉換新票者，並爲顧全質戶經濟起見，特定辦法，可先繳六個月利息，由典戶就原票加蓋圖章，以登記保留贖期六個月，但以一次爲限。

# 隴海路決肅清毒運

## 在沿線各站組織督察隊

### 平漢路查獲韓人販毒

【本報鄭州三日通信】隴海鐵路管理局爲肅清毒品販運起見，在沿線各站，派駐各站督察隊，並制定隴海鐵路派駐各站督察隊組織簡則及檢查毒品細則，公佈施行。記者爲使社會人士明瞭，特將該路督察隊組織簡則及檢查毒品細則訪誌於下：

#### 督察隊組織簡則

第一條，本路爲肅清毒品販運起見，在沿線衝要各站，指派工車機警各部分員司，組織督察隊，負責督察。第二條，各督察隊，以警務分段長爲隊長，會同所派工車機各部分隊員，分區隨時在各段站廠所及車上認眞稽查，或約同當地各段站廠所及車上員工組織稽查網，互通消息，以期辦理迅捷。第三條，督察隊遇必要時，得密派暗探，購買眼線，破獲案件後，其用款准予作正報銷。第四條，督察隊遇偵察案件，通知各段站廠所或車上員工協助時，無論任何方面，均應盡力協助，不得推諉延宕。第五條，各段站廠所及車上員工，如聞知有販毒消息，無論任何部分，均應立即密報督察隊，設法破獲，如知情不予密報，一經查實，應受連帶處分。前項密報消息之員工，督察隊應嚴守祕密，破案後，應將該員工職務，性名，密報該主管長官，轉呈請獎，并特別加以保障。第六條，各段站廠所或車上負工，如販運毒品，經破獲後，除本犯細送法辦外，督察隊應查明其直屬領袖，有無知情包庇情事，明白呈報，以憑酌核重輕分別處分。第七條，督察隊駐在地，如何稽查及防範情形及有無破獲案件，每旬將該隊詳報管理局，考核一次，如辦理得法，破案迅速者，所有出力人員，得酌予提升記功，或其他獎勵，倘辦事不力，疏於察覺或其該管區內，案犯另由他方查獲舉發時，其負責隊員，應按情形重輕，分別撤職，降級，或記過處分。第八條，督察隊應隨時查詢，當地站上車上各員工，所填連環保結，是否合法，及有無冒僞，倂隨時曉以利害，務使注意，互相監察以免受累，期收防範未然之效。第九條，本簡則由局公佈施行。

#### 檢查毒品之細則

隴海鐵路派駐各站督察隊檢查毒品細則。第一條，爲肅清毒品販運，派駐各站督察隊，應對於站上車上，及其他段廠所，隨時注意，依照下列所定，施行嚴密之檢查。第二條，凡本路隨車服務之員工警察所帶行李，應於登車前或下車後，由督察隊會同當地駐軍或憲兵，隨時注意或施行檢查方准帶走。第三條，凡起票交車裝運之行李，包件應由督察隊隨時注意，或照前條施行檢查後方准放行。第四條，凡上車下車之旅客，應由督察隊會同當地駐軍或憲兵，嚴密注意，如有形跡可疑，得隨時檢查其身邊及行李或到站時報告當站督察隊，詳密檢查之。

（中略）第七條，凡隨車服務之員司工警，應隨時注意車上旅客有無在中途拋擲物件，如有發見此等事實，應即將拋物之人查詢，或扣留其人，查明所拋擲是否作毒品之授受。第八條，凡列車進站出站緩行時，如有跳車之人，應由站上及隨車員司工警加以注意，或施行相當之檢查。第九條，凡車上可以存放物品之地點，由看車夫隨時注意檢查，如有臨時寄放物件，有形跡可疑時，應報告車長，或總查票施行檢查。第十條，凡客車在洛陽以西各站，停留過夜時，招待生應將車上門窗關閉，其在車外，如有他人巡迴往來，或逗留注視各情形，應即加以相當之檢查。第十一條，凡洛陽以西各站，裝運貨物時，各員司工警，應詳密注意，各種包裹或運件中有無夾帶毒品嫌疑，施以相當之檢查。第十二條，凡東行之列車，在到達靈關以前，西行列車在洛陽以前，車上服務人員，對於旅客行李等，應注意或施行抽查一次，但對於旅客務須誠懇和靄，不得傲慢或騷擾。第十三條，凡車輛在入站出站之前，應由主管人會同督察隊，依第二條手續，將該車檢查一次，方准開走。第十四條，凡機車在廠內留宿或在廠外停留，上水時，應注意檢查，有無乘機偷裝毒品情形，或依照前條施行檢查之手續。第十五條，凡本路員工警察聚集之場所，廠，段，隊，棚及其他住所，相與來往人員，督察隊應隨時注意，偵查，如有收藏或運毒嫌疑，應即急亟施以檢查。第十六條，督察隊爲嚴密偵查，得派遣暗探購買線索，另行賞格，以期消息靈通，使毒犯不至漏網。第十七條，本細則由局公佈施行。

#### 毒販將交日領館

【本報鄭州三日通訊】平漢鐵路二十一次快車，於昨日下午七點半由平駛抵鄭站時，有一男性下車，鄭站值崗警張金銘見該韓人腹部隆起，行走不便，形跡可疑，即令停止，帶至站長室同正副站長王廷璋劉毅施行檢查。當在其腹部及兩腿搜出白膠皮帶海洛英毒品三帶，毛重五斤，約值三千元，並有鉛筆繪邯鄲，武安涉縣略圖一紙，遂將毒品加封，該犯帶至該站警察分駐所詢問。據該犯供稱：名姜粲元（又名金光）年十七歲，朝鮮茶屋町人由平來邯鄲販毒。該分駐所乃派員警將該犯押解來鄭，交由平漢路鄭警務段於昨日上午轉解一區專員公署，聞專署即將轉交鄭州日本領事館法辦。

# 本年度學校歷

【本報松江訊】蘇省教育廳頃訓令各縣教育局云：案查重行修正學校學年學期及休假日期規程，規定每學年度應根據本規程，擬定中等以下學校之學校歷，頒布施行，並呈報備案。茲依照前項規程，擬定二十五年度中等學校學校歷，除呈報並分行外，合行檢發，令仰該局長轉發所屬公私立中等學校一體遵照，此令。茲採錄學校歷原文如左：「二十五年」（八月一日）學年開始。（十八日）開始辦理學生入學註冊及編級試驗等事宜。（二十日）先烈廖仲愷先生殉國紀念日，不放假，派代表參加高級黨部紀念會。（二十四日）學生入學註冊及編級試驗辦理完竣。（二十六日）第一學期開始上課。（二十七日）先師孔子誕辰紀念日放假一日，並舉行紀念式。（九月九日）總理第一次起義紀念日，不放假，派代表參加高級黨部紀念會。（二十一日）先烈朱執信先生殉國紀念日，不放假，派代表參加高級黨部紀念會。（十月十日）國慶紀念日，放假一日，集會慶祝。（十一日）總理倫敦蒙難紀念日，不放假，派代表參加高級黨部紀念會。（十一月十二日）總理誕辰紀念日，放假一日，舉行集會紀念。（十二月五日）肇和兵艦舉義紀念日，不放假，派代表參加高級黨部紀念會。（二十五日）雲南起義紀念日，不放假，派代表參加高級黨部紀念會。「二十六年」（一月一日）年假開始，中華民國成立紀念日，放假一日，集會慶祝。（四日）重行上課。（十一日）學期試驗開始舉行。（十八日）寒假開始，結束第一學期校務，並辦理招收轉學插班生或春季始業生事宜。（三十一日）寒假期滿，第一學期終了。（二月一日）第二學期開始上課。（三月十二日）總理逝世紀念日，放假一日，舉行集會紀念。（十八日）北平民衆革命紀念日，不放假，派代表參加高級黨部紀念會。（二十三日）先烈鄧仲元先生殉國紀念日，不放假，派代表參加高級黨部紀念會。（二十九日）革命先烈紀念日，放假一日，舉行紀念式。（四月一日）春假開始。（七日）春假期滿。（八日）重行上課。（五月五日）革命政府紀念日，不放假，派代表參加高級黨部紀念會。（九日）國恥紀念日，不放假，舉行集會紀念。（十八日）先烈陳英士先生殉國紀念日，不放假，派代表參加高級黨部紀念會。（六月三日）禁烟紀念日，舉行紀念式。（十六日）總理廣州蒙難紀念日，不放假，派代表參加高級黨部紀念會。（二十四日）學年考試開始舉行。（三十日）暑假開始，結束校務。（七月九日）國民革命軍誓師紀念日，不放假，舉行集會紀念。（三十一日）學年終了。「附註」：（一）各校每學期學日數，應依本歷之規定，不得任意減少。（二）每年各校本校紀念日休假，不得過兩日。（三）各校除星期日及本歷規定之各種休假日期外，各校不得任意定紀念日休假。（四）各種集會，應於星期日舉行。

## 常熟

### 法院明春成立

【本報常熟訊】喧傳久久之本縣地方法院，自經省廳通過開辦費及經常費後，蘇高法院即疊次派員來常積極進行，惟以院址問題，迄未成立，前曾擬租借翁府前曾姓房屋，但以地處偏僻，且距離監所甚遠，又作罷論。最近經高院察書記官數次來常後，已覓定大步道巷李姓房屋爲院址，該處與監獄等極近，辦事殊便。而李姓方面，亦已徵得各房同意，出售價格爲二萬元，本月底可望訂約。至法院成立期間，因李姓房客甚多，遷移需時，故須於明春方可開辦。

### 成立地方協會

【本報常熟訊】本縣地處衛要，一旦有事，地方秩序，亟宜維持，陳縣長特於前日函聘邑方人士，組織地方協進會，於三日下午二時舉行成立大會。陳縣長爲當務委員主席，並推定總務組長蔣瑞午，交通組長龐師柳，食糧組長何才，材料組長金軼茲，通訊組長張杰孫，救護組長俞九思，消防組長藏良耜，調查組長石民傭。所有會中經常支出，由各委員每人，繳納法幣二元，以資應用。同時議決定期舉行不離常熟宣誓，並即刊發啓用會中圖記。會議至五時許始散。

## 崑山

### 建會嘉獎電廠

【本報崑山訊】中央建設委員會，考核二十四年度電氣廠辦理成績，認爲優良者：計本縣泰記電氣公司等九家，已由該會頒發獎狀，以資鼓勵。

## 吳江

### 拘獲兩嫌疑犯

【本報吳江訊】吳江縣公安局偵緝隊於（二日）在汽車站，查獲身穿便服口操滬音之嫌疑間諜二名，（陳祖昭，胡學榮），類似青年商人，該隊即將證人一併帶回總局，經訊問後，暫行收押，現聞已將該犯等解送縣府懲辦。

## 武進

### 武靑路將通車

【本報武進訊】武進至青暘公路，現正積極趕築路面，僅東橫林至青暘段有四五公里路面未輔築，約於本月十日左右即可竣工，待路面完成後，決於本月十五日正式通車至青暘。

### 城市土地開丈

【本報武進訊】本縣城市土地，已於昨日（五日）開始丈量，第一區各鄉鎮，由地政局印發清丈報單，飭鄉鎮長具領轉給保甲長，散發各業戶，限收到四日內，依式詳填，於清丈員到達時，即行檢交，凡屬宅地菜園攻地，該管業主應自行劃分石灰界線，標主竹籤，書明業主姓名住址，以重產權，應邀集四鄰共同臨場指界，以後發生錯誤糾葛情事，統由該業戶負責，縣府暨地政局昨已會銜佈告各業戶一體遵照辦理。

## 高郵

### 縣府穩定兌價

【本報高郵訊】本縣法幣兌換，紊亂於極點，中秋節前每元可兌銅元三千二百五十文，近半月來，市面銅元缺乏，日漸跌落，現已至二千九百五十文，相差一倍，仍將續跌，影響極大。縣府二日特布告仍依部定每元兌銅元三千文，不得再跌落至部定以內，如有奸商破壞，嚴予拘究，同時令飭縣商會，轉飭各公會商店遵照。

### 請改災歉實征

【本報高郵訊】本縣湖西七八兩區，本年因受旱災及風災，秋收受歉，經廳委秋勘屬實，核定實征數。茲者縣府以八區受歉較重於七區，特電請將八區實征數改爲七分，七區改爲八分五厘。

### 清理短期公債

【本報高郵訊】各縣建設經費，承購運河工程短期公債預約券，建廳刻擬從事清理，特分飭各縣將該項預約券檢送，以憑核辦，本縣縣府已遵令整理檢送候核。

## 南通

### 籌備防空演習

【本報南通訊】蘇北各縣對於防空演習，祇東台縣業於上月（卅一日）夜間爲初次之舉行。本縣方面對於防空演習，刻亦由省民教館館長孫枋，暨縣公安局長宋明圻，共同負責籌劃。於交通管制，燈火管制，消防動作，救護技術等應行演習事項，所需用之物件，正分投購備，加緊訓示各部人員。聞日內將舉行首次演習。

## 泰縣

### 調查存棉專員

【本報南通訊】蘇財廳長兼江蘇銀行總行長趙棣華氏，因蘇北今歲棉產充裕，誠恐內地行商不能大量吸收，農村經濟致遭阻滯。今晨（三日）特派該行業務專員陸俊麟抵通，與棉貿各界分投接洽，并將親赴各縣農村實地調查已收購棉花數量，及江北運輸機構，以爲投資之參考。聞陸專員在江北各縣將有數日之勾留。

### 催修電話支線

【本報泰縣訊】本邑縣政府，以前奉江蘇省建設廳令飭設長途電話鄉鎮支線，轉飭各區長於區務會議時列入詳爲討論，當經議定由各區長召集鄉鎮長各機關團體及地方人士，共同研討，報候核轉一案，但迄今已逾數月，呈報者殊屬寥寥，即已呈復者，亦多辭涉委卸，殊屬不合，現本案已列爲縣府中心工作，自城至海安線路移掛省桿，工程不日即可由廳製竣，其他各區，亦應同時設置，以利交通，昨特訓令各區，嚴催具報核辦。

### 視察土地呈報

【本報泰縣訊】縣長張纓，以土地呈報事宜，現已開始辦理，該項手續繁多，前曾至他縣視看，以資借鏡，茲聞以鎮江吳縣兩縣辦理此項事宜，甚爲妥善，特再於昨晨，偕第一科長孫家騏，乘輪離泰，先至鎮江視看，隨後再往吳縣視看，以備參考。

## 寧波

### 大源錢莊竊案

【本報寧波訊】本埠江廈街大同行大源錢莊，開設多年，營業尚稱不惡。經理方濟川，共有夥友十三人，學徒七人，棧司三人。前晚該莊有大宗款項安置銀箱內，由保管夥友范某下鎖後，將箱鑰藏入長衫袋內，脫衣懸掛衣架，上床就寢。迨早晨起來，見房壁上挖有大洞，可通間壁已歇業關閉元康錢莊之空屋，心知有異，亟往視銀箱，見箱門已啓，當檢視銀洋計失去法幣五千餘元。乃將情報告該管公安第一分局及寧波偵緝隊各派探警蒞場察勘一過，正在嚴緝中。

### 警察實施訓練

【本報寧波訊】本埠城廟於馬路工程完成之後，即將行駛公共汽車，已由江東寧穿長途汽車公司承辦。公安局方面以將來汽車經過處之崗警，負有指揮交通之責任。爰依照前頒之指揮交通法先實施訓練，將來服務時，更遴派幹練之警士充任。特分令一二三四五六七分局，遵照認眞辦理，已備文呈報總局，即將開始訓練。

## 合肥

### 樹木二度開花

【本報合肥訊】本縣自入秋以來，天時亢旱，氣候溫暖，城內各園林，及私人庭院中，所植之桃，李，梅，均多開花，且有結實者。最奇者，桂花例於農曆中秋節前後飄香，此間桂樹，除已於中秋開花一次外，現城中各桂樹，均二度開花，金黃滿樹，濃香撲鼻。

### 農民懸樑自殺

【本報合肥訊】東門外七里河附近，農民王禮和，以今歲收成歉薄，除付地主租稻四十餘石外，家中所餘無幾，加以入冬，寒冷無法應付，麥豆亦以天時亢旱，至今未能下地，今後之生計無望，乃於前日背人懸樑自殺，及經家人覺察，急施解救，已毫無氣生。

### 反對抽收木厘

【本報合肥訊】東鄉排頭鎮，木業工會以該地棋樑集地方，保長王振卿抽收木厘，凡購木料一元，收費五釐，形同變象釐金，各木商羣起反對，該會亦以王此舉擾害行商，應有取締之必要，昨特據情呈請縣黨部及總工會，予以取締。二日縣黨部，總工會，均函第二區署切實制止。

## 懷遠

### 全縣僑民統計

【本報懷遠訊】本縣美國基督教傳佈甚爲普遍，是以美僑日漸增多，他若英法等國僑民亦有之。茲經記者調查，縣境共有僑民三十人，計美籍爲蔡秀卿（譯音）等二十七人，英籍爲葉天德等二人，法籍僅勞神父一人，職業以傳教爲多，教讀行醫次之。

## 松江

### 公安局長對調

【本報松江訊】松縣公安局局長何潤澄，浙江義烏人，落任以來，已將兩載，廉潔可風，爲地方所愛戴，且整頓警務，不遺餘力。現經蘇省府第八六八次委員會議，決議：與南通縣公安局局長宋明圻對調，明令日內可發出，按宋局長係河南人，曾任蘇省南通區專員公署第二科長，後奉委任南通縣公安局長，年事尚輕，平日辦事，聞以剛果幹練見稱云。

### 登記再展半月

【本報松江訊】縣府舉辦營造業登記，早經規定自本年九月一日起至九月三十日止，爲登記期間，旋因期限短促，展期一個月至十月三十一日截止，先後佈告週知在案，現展限時期業已屆滿，而申請登記者，爲數不多，縣府爲求普遍登記以免向隅起見，特再展長半個月至十一月十五日止，屆期決不再展，四日特出示佈告，仰各營造業人等一體知照，毋再自誤云。

### 催報新運調查

【本報松江訊】江蘇省新運會，頃奉南京總會通告爲考察各地新運推行實際狀況起見，曾先後分別通告，飭將一，新運會概況調查表，二，各地勞動服務團概況調查表，三，各地新運實施概況調查表，四，各地新幹部及公務員厲行新生活概況調查表，填報以憑考核在案，茲該會呈在即，仰即迅予分別塡就送會，是爲至要等因，該會奉文後，業已轉飭各縣會，限期具報，以憑轉陳。

### 杭善公路通車

【本報松江訊】杭善公路，本定於本月一日正式通車，現因籌備不及，改期於十五日舉行，至於焦善路（即嘉善至焦山門橋）現訂於六日興工，限一星期完成。

### 建築淮河橋樑

【本報松江訊】江蘇省導淮入海新河線，經努力工作之下，即將完竣，現放水導淮工程處，爲便於將來灌通南北交通起見：在新河線上建新式橋樑四座；一、淮陰之西壩鎮，二、淮陰之王營鎮，三、漣水之細湖鎮，四、阜寧之東坎鎮，茲淮陰之王營鎮及漣水之細湖鎮兩座，業已造起，每座經費爲二萬二千元。

## 平湖

### 實行訓練鹽民

【本報平湖訊】省立嘉興民衆教育館自決定移轉工作於鄉村後各方努力推進，工作頗爲緊張。該館乍浦分部亦勘定離乍鎮五里之包家埭蘇家埭方家埭鄭家埭等處爲施教區（即將原有瓦山施教區擴大）該處居民盡爲鹽民，包括平湖縣瓦西鄉，海鹽縣四字鄉兩鄉，並定方家埭行素庵爲部址，連日加工修葺，約本月六日可以工竣。

### 農會宴警隊長

【本報平湖訊】新倉區農會幹事，爲聯絡感情起見，於昨日在廣陳設筵，宴請水警張分隊長，邀該鎮士紳陳梅欽，張良興等作陪，賓主盡歡而散。

## 嘉善

### 全縣加緊冬防

【本報嘉善訊】本縣縣長於樹樳，以上海駛湖州之申湖班立興輪，前日在俞家匯，野貓洞地方失事，匪棍糾夥橫行，爲未雨綢繆計，特召集各公安局，各鄉鎮辦事處主任，水警隊長朱良武，縣黨部常委沈濟人等，舉行冬防會議並籌劃冬防經費。

## 台州

### 私鹽運銷漸絕

【本報台州訊】溫嶺縣主環第三區外塘岸般一帶鹽產區域之鹽民，年來因不滿鹽務當局辦事固執，以致時有走私。歷任秤放局長雖嚴加防範，無相當效果。現任秤放局長顧文求自蒞任以來，認爲非根本辦理，不足以消滅。力向鹽民詳加解釋，鹽民甚爲感動，故近來走私運銷漸告絕跡。

▲經濟戒煙▼
周克昌醫師主持
明德醫院特設經濟戒煙部
門診戒……每日自一元起
住院戒……每日自二元起
包戒……自十五元起至戒絕爲止
地址 上海愛文義路卡德路東首六二九號
電話三二一四九

黑海星
專戒鴉片 短期斷癮

減價聲中
做「海京呢」
經中西服裝 耐久
價格便宜 無不相宜
請即駕臨
滬京毛織廠門市部
北京路一五六號三樓

美大選揭曉

# 民主黨絕對勝利

羅氏連任後

## 將鞏固前任奠定之基礎
## 將召開泛美洲和平會議
## 新政立法將促憲法修改

紐約五日電 此次羅斯福氏所獲之票數，大約可以超過藍敦氏一千萬票之多。各黨候選總統以得票數之最後結果如下：羅總統得二四‧〇〇〇‧〇〇〇票，藍敦氏得一五‧〇〇〇‧〇〇〇票，聯合黨之廉姆克氏得六七〇‧〇〇〇票，截至發電時爲止，參院改選三分之一議員結果，民主黨已獲二十五席，共和黨僅獲六席。由各方面情形觀察，參院改選之最後決定，大約民主黨可佔七十五席，共和黨只能佔十七席而已。至於衆院選舉各黨在發電時所獲之席次如後，民主黨三百二十七席，共和黨八十席，結果未明者八席。（路透）

紐約四日電 民主黨於此次選舉中獲大勝利，羅斯福氏得再返白宮任國家元首之結果，將使美國著名人物三位被擠而下政壇。一爲此次選舉中失敗之共和黨候選人藍敦氏，其坎薩斯州州長一席已爲民主黨員胡克斯曼氏所奪；一爲前總統胡佛氏；一爲史密斯氏，史氏原隸民主黨，而忽於此次選舉總統運動中反對羅斯福氏。民主黨員二十七人共和黨員六人已獲選爲州長；駐菲律濱美國辦事專員墨菲氏，現請假居美，今已獲選爲米奇干州州長。民主黨經此次之選舉，在參衆兩院中均佔絕對大多數；新衆院有女議員五人，較上屆少一人。其後被選者爲諾頓女士，沃台女士，麥克斯女士，三人皆隸民主黨；又羅傑斯女士隸共和黨。新受選之女子爲民主黨員黑萊曼女士，共和黨員坎恩女士任衆議員已十二年，此次竟落選。又民主黨員格林威女士未獲聯選。（路透）

華盛頓五日電 羅斯福氏此次獲絕大之多數票聯任總統，美國人民不啻投以完全空白之支票，而使隨意塡寫也。美國歷來之總統，從未有獲如此大權者。羅總統此次競選運動中僅泛舉其行政程序，關於全國復興處農業整理局最高法院憲法諸項，均未作任何許諾，今後可自由提出所視爲適宜之方案。美國之參加海牙法庭與國聯，雖爲極不可能之事，而羅總統甚至對此無一言以安人心。羅總統之新行政方案，目前雖尙未能有所表示，但據消息靈通各方之意見，羅總統在第二任期內之政策，將以鞏固其第一任中所奠定之基礎爲務。羅總統一旦對內局之安謐表示滿意，即將施用其增高之威望與權力，從事推進睦誼援獲的世界之事業。首將在阿眞廷京城召集和平會議，國務總理赫爾行將參加是會。請傳羅氏擬親自出馬，但此說未能證實。衆意羅總統政務繁重，離離開華盛頓一月。羅總統極望此會得獲美滿之結局，蓋羅氏若能告成美洲之團結，而成和平的西半球，則其吸引全世界聆共和平呼籲之機會，可因以增高也。（路透）

### 各部部長將加改調

紐約五日電 政界人士頃宣稱，各部部長當於明年一月一日之後陸續加以更動；屆時郵電部長法萊當放棄政治生涯，商業部長羅伯，海軍部長史璜生，陸軍部代理部長伍德林，勞工部長潘金斯女士，司法部長克明斯，亦當相率引退。其中商業部長一席，有紐約市長賴伽第亞調任之說。此外目下所亟當知悉者，乃羅斯福總統是否要求修正憲法，抑或改組最高法院一項問題。總統各政敵雖以政治上之試驗又將開始爲言，但總統各政友則謂以總統之才智，定能設法貫澈目的，不必動及現行制度。要之，反對與贊成羅斯福總統者，現均承認總統前於一九三三年第一次任總統時所享有之行動自由權，又復重見於此日；其權力之廣大，惟歐洲各獨裁者堪與媲美云。

### 藍敦失敗二人自殺

紐約五日電 此間竟有二人，因共和黨競選總統失敗，忿而自殺。一人，坎薩斯城中某咖啡肆之主人，日前曾語其妻子，謂共和黨候選總統藍敦氏，如果失敗，彼將自殺，後見民主黨果獲勝利，遂出手槍自擊殞命。又有一人在佛爾蒙特州倫道爾夫會場中，聆得民主黨大勝，羅斯福重行當選之消息後，即悄然離場，事後有友人發覺彼已在家中開槍自殺云。目下垣街最注意之事，即爲未分配利益之稅法，果將有何反響。因自民主黨選舉勝利之後，此項稅法已無取消之希望，現信各種債息，將益見增多，及所有優先股票尙未付清之利息，均將加以清理，多數股票之價格，均見上漲，垣街對於羅氏重行當選，頗爲恬靜。據估計投票日之賭羅氏勝利者，總數達五百萬元之鉅，其比例則爲七與二云。（路透）

### 英報批評均示好感

倫敦五日電 今晨泰晤士報著論批評美國之總統選舉，謂羅斯福氏此次竟將人人認爲不可能者，見諸事實。羅氏在本屆選舉中，所獲之票數，超過一九三二年之選舉甚鉅，目下已成爲世界最有權力之統治者，可無疑義。世人皆信羅氏不但使用此項新力量於其本國之進展，更將推及於全世界。現時世界各英語國家，因傾向立治之故，益陷於孤立，此誠今日最重大之事件也云云。晨報之論調，則以爲羅氏此次能獲大多數國民之擁護，可見衆業不僅贊同其對內之政策，而且對於其個人，有極大之信仰云。倫敦金融時報亦有社論，發表對於羅氏當選之意見，略稱，羅氏此次就任之後，或將被激而將前被最高法院之所破壞之行政程序，力圖恢復其一部份。惟渠對於本屆重行當選所根據之發展，決不冒昧加以侵犯。目下股票市場中所有之良好反響，皆因預料國內外之貿易，均有振興之希望云。每日電聞報亦稱，祇有歷史能決定羅氏應付預算不敷之方策，是否僅屬賭博，或確係一種保險政策。各選民對於上述情形，雖不能斷定，但仍決定將進行之責，交付羅氏。就目下情形而觀，羅氏此次就任之後，恐將謹慎將事，不致如以前之罔顧一切云。秦聞報宣稱，羅氏此次大獲勝利，可見民主黨各選舉團體，如果予以勇敢之領導，以及一種大胆之急進主義之政策，則必將作熱烈之反應無疑，羅氏此次已將法西斯黨人所作民治主義係懦怯及無效力之諾語，無形打破矣。（路透）

### 墨索里尼破例將聘問德奧匈

羅馬五日電 關於意相墨索里尼與意王擬於年前赴奧訪問匈牙利，參加某種重要政治會議之傳說，迄今尙未證實。衆信二人似不致出此；如墨氏破其不出國外之成規，則似將先赴德國。因墨氏曾數次欲答德元首希特勒至意之訪問也。（路透）

倫京四日電 聞墨索里尼將於耶誕節前赴匈正式聘問，作重要政治會議，同時將有他國要人至匈，以表示諸國之和偕。墨氏向拒赴外國，此將爲多年來第一次離意。（路透）

### 意德兩國引爲同志

倫敦五日電 羅總統在選舉中大獲勝利，德國對之極爲驚訝，意法兩國對之則頗愉快。德國報紙著論稱世界之民主國現正集中其選舉票，盼望此舉可改變世界之面目。意國回憶羅總統之不加入對意制裁一點，遂稱揚羅氏爲美國最有法西斯風度之政治家。法外長台爾博斯稱法國對於羅總統之獲空前勝利，極表愉快；並稱此舉可使羅氏作更大之努力，以成文化之前驅護衛者，羅氏之聯任，可使法美兩國之主義更可有成功之實現云。

美政府更迭中 羅斯福治下之兩要員 上海軍部長史璜遜 下國務卿赫爾

### 金集團貶值後 黃金仍復流美 外國在美投資激增

華盛頓四日電 聯邦儲備局月報稱，十月間英國投資家與歐洲之擁有英鎊者，大購美國證券；故自金集團貶其幣值後，黃金仍源源流至紐約，自九月二十六日至今，倫敦方面之金交易，約達美金一萬萬元云。（路透）

紐約四日電 據全國對外貿易聯合會報告，十月間外國作購買美國貨品之探詢者，較諸去年同月增加百分之二十五。（路透）

英下議院續開會

## 外相將申明政策

### 對於意大利並無侵犯意

倫敦五日電 下議院定於本日續開會，逆料外相艾登當發表演說，重行聲明英國對於意大利並無侵犯之意。關於未來羅卡諾會議召集問題，亦當在可能範圍內儘量提出報告。但英國未來態度，究屬若何，未必有所揭露。此外下議院定於本月十日討論國防問題，反對派自由黨，關於修正文，即謂國王諸書之內閣軍火業調查委員會報告書，未予以提及者，屆時自當討論及之。預料辯論不甚熱烈。蓋保守黨極有派領袖邱吉爾，業已提出修正文一件，對於本國國防設備，未盡適宜一層，表示遺憾。並當就此項問題，說明個人見解故也。至政府關於禁止各項政治團體穿着制服問題所提之法律案，反對派工黨與自由黨議員，似均不致表示異議，此項法律案原文，政府當於日內發表之。（哈瓦斯）

倫敦五日電 國王愛德華八世，昨在國會宣示：『關於公安問題，政府向國會提出法案』之後，政界人士頃宣稱：此項法案，主張凡具有政治性質之擾亂行爲，當以最嚴峻辦法，予以防止，或予以懲罰。凡穿着制服者，均當予以禁止。至『制服』一界說，則由司法官廳，加以釐定。此外，各項示威運動或集會，凡其有挑動性質者，換言之，即明知某區域具有相反之政治傾向，而在該區舉行集會，因而造成紛擾者，均予以禁止。關於此層，警察因預防或因懲罰起見，必須具有相當權力，準此而論，此項法案，伸縮餘地，但其效力，並不因而減削。其內容實與英國刑法實施方式相符。此項方式，乃以若干項主要原則爲基礎，而以法理爲經，法官因之得以公道爲重，以下判斷云。（哈瓦斯）

# 國民軍距京僅三哩
# 西政府作最後决戰
## 瑪德里健全男丁一律動員

瑪德里五日電 所有瑪德里之健全男丁，皆已由各種軍輛，運赴前線，作最後之奮鬥，俾得將國民軍驅出於京城之外。目下雙方之決戰，已有隨時爆發之可能。國民軍現已將距離瑪德里僅三哩之加拉班奇爾波卓村佔領；該村與西京有電車路線可通。同時所有政府軍之飛機，均已由瑪德里撤至郊外邱特羅新吐斯飛行場。（路透）

瑪德里五日電 自格太斐地方失陷之後，瑪德里之防禦工事更加緊進行；通城中各大道之舖路石子現已悉行掘起，以供建築障礙物之用。此項建築工事皆由老年之男婦担任，並由幼童從傍協助，將土裝於筐內，交於老年人應用云。（路透）

塞維爾五日電 國民軍已進抵距柯太斐三哩之加拉班奇爾鎮，該鎮距西京中心約三哩。（路透）

里斯本五日電 自國民軍昨夜佔領距瑪德里僅九哩之空軍站格太斐鎮後，於是西京之陷落，乃迫在眉睫。國民軍伐里拉將軍親率部衆至該鎮時，語新聞訪員曰：『君等可通知全世界，謂瑪德里將於本週內爲國民軍佔領。』將軍又稱：據國民軍飛機報告，瑪德里閤倫西亞道上已爲自垂危京城逃出之數千難民所阻塞。佈爾哥斯方面頃忙於籌備慶祝國民軍之攻入瑪德里，該地天主教堂亦正準備神聖紀念物，俾舉行慶祝勝利之盛餐會。格太斐之陷落，經激戰五小時之久，雙方皆用坦克車飛機參戰；麾軍最後以刺刀奮勇衝鋒，政府民團始棄坦克車六輛而退。國民軍宣稱俄將一員西班牙將二員當時曾阻止民團退卻，但終歸失敗。昨日激戰之結果，國民軍曾將阿斯吐利安礦工之勁旅擊退，故國民軍頃已爲加里西亞全部之主人矣。昨日之役，礦工死百餘人，並委棄溜彈手若干箱。又吉容至沃維都道上亦有戰事，贊助政府者陣亡多人，結果政府民團遂向桑坦特鎮退卻。（路透）

### 西京四周發生火災

西班牙巴爾拉特（西班牙瑪德里城南面十八公里）五日電 國民軍昨在京城南面劇戰之後，除佔領熱遠夫鎮（在瑪德里城南面十三公里係政府軍飛機場所在地）外，并將瑪德里城附近郭勒伽納斯與亞爾考根兩鎮，一併佔領。政府軍雖自多里雖特伐萊斯戈與伐爾特摩羅兩鎮出動，企圖反攻，但均被擊退。國民軍中路司令伐里拉將軍所統主力軍隊，與京城相距不過十五公里之遙。政府軍之防守『四方』飛機場者，現已退出，場內原有飛機十四架亦已飛去。瑪德里城四週，頃已發生火災，濃烟四起，若爲烏雲所籠罩，逆料國民軍即當進撲首都矣。（哈瓦斯）

### 政府改組全部發表

瑪德里五日電 加巴萊洛內閣昨業已改組，各閣員計社會黨員六人，共產黨員二人，左翼共和黨員一人，統一共和黨員一人，巴斯克民族主義黨員一人，加泰隆邦左派一人，共十二人。除司法部長傅奈斯（左翼共和黨），工業部長特格拉西亞（社會黨）調任不管部閣員外，餘均連任原職，未有更動。但另行加入無政府主義派四人，即奧利凡任司法部長，貝洛任工業部長，羅貝士任商業部長，孟賽宜夫人任衛生部長係新設。并添設宣傳部長一缺，以位置左翼共和黨愛斯柏拉。茲將新內閣閣員名單開列如下：

| | | |
|---|---|---|
| 國務總理兼陸軍部長 | 加巴萊洛 | |
| 不管部閣員 | 特格拉西亞 | （社會黨） |
| | 傅奈斯 | （左翼共和黨） |
| 外交部長 | 特爾伐育 | （社會黨） |
| 海軍兼空軍部長 | 潑里愛脫 | （同上） |
| 內務部長 | 伽拉查 | （同上） |
| 財政部長 | 奈格林 | （同上） |
| 工業部長 | 貝洛 | （無政府主義派） |
| 商務部長 | 羅貝士 | （同上） |
| 司法部長 | 奧利凡 | （同上） |
| 衛生部長 | 孟賽宜夫人 | （同上） |
| 教育部長 | 海朗台士 | （共產黨員） |
| 農業部長 | 烏利倍 | （同上） |
| 公共工程部長 | 阿基爾 | （巴斯克民族主義黨） |
| 交通部長 | 特羅斯里沃斯 | （統一共和黨） |
| 勞工部長 | 傑比拉 | （加泰隆邦左派） |
| 宣傳部長 | 愛斯柏拉 | （左翼共和黨） |

加巴萊洛總理，當於內閣改組完成之後，發表談話稱：『余以爲各種力量，凡屬反法西斯主義者，均當在目前環境之下，共負政府責任。余所由邀請無政府主義派加入內閣者，其故在此。』一面又發出佈告稱：『國人手，各種力量凡反法西斯主義者，既已悉數羅致，余當以時局眞相告知國人，俾國人一致奮起，自衛首都。眞相維何，即敵人現已麋集首都四週是已。瑪德里全城與夫西班牙全國，若果決心拒敵，則敵人雖積極進攻，亦不難予以殲滅也。』

### 居民卡車一律徵調

瑪德里四日電 國務會議頃開會，將一若處前線戰況加以研究。一般人以爲政府不日當頒佈總動員令，以與國民軍決最後勝負。政府軍司令部頃於今晚九時二十分用無線電發出通告，內稱『依照陸軍部所發命令，京城一帶居民所有卡車，當於今晚十時一律徵用，以供軍用；違者視同叛黨』云。陸軍部頃亦通令民團團員，凡在假期中者一律歸營，聽候調遣。又陸軍部於九時四十五分發表戰報，承認叛軍向瑪德里南面壓迫，但謂政府軍現仍竭力抵抗。日來國民軍所屬飛機，繼續飛至京城及近郊一帶，汽笛報警之聲，不絕於耳。國民軍飛機曾拋擲炸彈多枚，其中數彈落入京西加拉朋卸爾鎭之陸軍醫院。（哈瓦斯）

### 坦克車輛俄國所製

西班牙塞維爾城四日電 國民軍南路司令德里亞諾將軍頃用無線電發表戰訊，謂國民軍業已攻入瑪德里近郊加拉朋卸爾（在瑪德里西南面不足十五公里）。此間無線電台又發表戰訊，謂瑪德里南面國民軍那伐里拉將軍麾下部隊，已將摩斯多勒斯村加以佔領。事前政府軍曾在孚恩拉勃拉達村與摩斯多勒斯村一帶舉行反攻，但卒遭擊退，委棄坦克車兩輛；均係俄國所製，其上裝有四十七米里密達之大砲一門，機關槍數挺。此外國民軍飛機曾在賽哥維城（在瑪德里西北面相距八十公里）擊落政府軍三引擊飛機兩架，亦係俄國所製云。（哈瓦斯）

國防總長巡邊歸來

## 促法人注意邊防

巴黎四日電 衆議院陸軍委員會于本日開會，由國防總長達拉第出席報告，首謂『法國人士倘能相率赴東北邊境設防地帶遊歷，考察邊界防衛組織，則當咸爲之欣慰。良以東北邊防異常堅固，無法飛越而入，法國在此一方面安全已有保障，固屬有目共覩者也。』達拉第繼述法比邊界以前所建造之防禦工程，以水壕爲主，此後當添築防禦工事，其在瑞士巴塞爾城與茹拉山附近一帶亦然。完成此等防禦工事，共需經費約五萬萬佛郎，政府現將要求國會予以通過云。達拉第繼又宣佈政府擬採行青年義務軍訓制度，凡男子年逾十八歲而未入伍者，應強迫加入教練營，受短期之訓練；未滿十八歲之青年則應在學校內規定以體操爲必修科。此項軍訓制度不久當由政府擬定法律，提交國會通過。此外達拉第又宣佈，本年七月間所通過關於軍火工業收歸國有之法律，實施情形頗爲圓滿。向來軍用工業集中一處，一遇戰事，殊有不便；今後依據該法律，可在全國各地分散設軍用品製造廠六百家云。達拉第述及德國軍備現狀，謂其最大缺陷，乃因新兵徵募人數過衆，曾經訓練之軍官，頗感不敷分配云。最後達拉第又述及政府業由各處兵營內取締共產黨機關報『人道報』，大抵由于該報每日登載士兵反對上級軍官之來函，故不得不加以禁止。又謂凡在軍隊中作不正當之政治活動或鼓動兵工廠罷工，均當在禁止之列。（哈瓦斯）

### 德經濟考察團返抵本國

柏林五日電 全權公使克樸博士前於本年二月間，領導經濟團，在中國，日本，暹羅，中國，考察各該國對外貿易，暨發展德國商務之可能性，近頃已自日本返國。昨應德日協會之請，發表演講，當就日德兩國經濟關係，有所論列。略謂德國原料匱乏，因而必須輸入外國原料品，以供工業之用，彼此均爲工業發達之國，同時又須輸出工業品以資抵補，此雙方所由時相競爭之故也。惟是日德兩國政治利益，并無鑿枘之處，其在經濟上之競爭，自不逸出常軌之外云。

### 波蘭在但澤市違反條約 德報加以評論

柏林五日電 國社黨機關報『民衆觀察報』總主筆柴爾斯克頃宣稱，迄至一千九百三十三年爲止，波蘭在但澤自由市違反條約與疏忽之處，實已不勝枚舉。但澤市國社黨非未要求加以補救，足見其寬大爲懷，其對于波蘭屢次讓步，亦未索取交換條件，例如波蘭在但澤港之外建築格第尼亞港，而與但澤港平分商務利益，此在但澤市國社黨，亦予以承認矣云云。（哈瓦斯）

巴力斯坦調查

### 離英赴任

倫敦五日電 調查巴力斯坦騷擾原因之英皇家委員團，已於今日起程前往馬賽；將由該地登輪，開往波賽港，然後再乘專車直往耶路撒冷，該委員團主席不爾伯爵，臨行之前語路透記者曰：『余深知此行之責任，頗不輕易，但決秉至公之精神，辦理一切，想終可予以解決云。』該委員團中，尙有倫勃爾德，卡德，淡蒙德，陸遜各爵士，及柯浦蘭教授。（路透）

### 北境防綫推展及海

巴黎四日電 今日法國國務總理兼國防部長達拉第氏宣稱，法國著名「瑪奇諾防綫」將向北推展，以及於海。所建築之堅固防禦工事，與在亞爾薩斯洛林地帶者同其方式。區域對面西部地帶之後方，因一八一四年條約之關係，迄今尙未設備武裝，此後將建造堡壘。同時對面之巴拉區域，置武裝，以防侵略者之破壞瑞士之中立。現擬以向國會要求撥款，以完成邊境之防禦工事。此項工程，長度約在六百公里云。

# 西不干涉委會席上
# 意俄代表發生衝突
## 發布文告展期重行集會

倫敦四日電 今日不干涉西班牙內戰調整委員會開會，主要條件，即爲討論蘇俄對於德國責共違約之答文。意大利與蘇俄之代表，竟在會場中發生言語上之衝突。蘇俄駐英大使梅斯基氏，於意大利駐英大使發言之後，當即發稱：『意大使格蘭第君，甚至對於瑪德里城中婦孺之慘遭轟炸，亦加以嘲笑，余意格君必爲婦人及孺子之大敵，於彼等所受之慘痛，絲毫無動於中。余對此並不引以爲驚異，因格氏所代表之信條，即爲世界最凶殘，及最令人惱怒之戰爭也。意國完全不顧人類痛苦之事例，吾人早已得見；以上所述，已非第一次矣。』意德兩國代表，對於蘇俄方面之答辯，一致加以駁斥，尤以九月十八日瑪德里格太斐飛行場中，有蘇俄高爾基廠出品轟炸機四架開到一事，爲最甚。蘇俄大使梅斯基則稱，蘇俄境內之轟炸機或飛機製造廠，並無名高爾基者之存在。散會之前，該委員會請蘇俄大使對於德國所指摘各點，再向本國政府查詢，然後以所得結果，提交該委員會。（路透）

倫敦五日電 不干涉西班牙內戰調整委員會昨日開會討論蘇俄對於德國責共違約之覆文後，旋於今晨發表含有附文三份之十八頁公報，敘述昨日會議發生激烈辯論之情形。聞小組委員會擬於本月九日舉行會議，而總委員會則定十一月十二日開會，原定明日午後開會一舉，頃已取消矣。（路透）

### 雙方辯論甚爲劇烈

倫敦四日電 西班牙內亂不干涉辦法調整委員會，於本日午後四時繼續開會。德意兩國代表與蘇聯代表，雙方辯論甚爲劇烈；惟調整委員會主席即英國外務次官派萊茅斯，則就雙方意見加以調停，以故會議得未陷於破裂。按蘇聯政府前已提出照會，駁斥德意兩國指摘蘇聯破壞不干涉協定之各節。此項照會於本日午後繼續討論時，曾由意國駐英大使格蘭第及德國駐英大使館參事畢士麥克，痛加駁詰，幾至不留餘地。但最後小組委員會通過動議案，對於蘇聯照會中所稱各點，在原則上認爲滿意，蓋派萊茅斯頗欲避免雙方衝突最甚之各點，故提出此項意見，而加以通過也。本日會議中，德俄兩國代表爭辯最劇烈者，厥惟關於意德蘇聯汽輪『古班』號及『康沙廉蘭』號之兩點：即蘇聯汽輪『古班』號駛往西班牙口岸，其所裝載貨物并非糧食衣服，而爲軍械子彈。其中『康沙廉蘭』號則係裝運坦克車五十輛，在西班牙加泰根港起卸。本日上午開會時，意國代表指出此等蘇聯汽輪所載重量，超過蘇聯代表所指出之噸數，其所超過之重量即係軍火云。下午會議而意國代表仍堅持此點，德國代表畢士麥克則謂彼現已獲得新證據足以證明該兩汽輪所裝運者係屬軍械子彈。此時蘇聯代表即駐英大使邁斯基，不待德國代表辭畢，即起而發言，要求德國代表宣佈其消息來源及報告人之姓名。畢士麥克答謂依照慣例，不能將消息來源加以宣佈。至此，辯論乃繼續進行，意國代表格蘭第宣稱有西班牙政府軍飛機兩架，遭國民軍擊落，其中駕駛員乃係俄國軍官。邁斯基當稱此事並無根據。乃由主席派萊茅斯請蘇聯代表團向莫斯科政府要求關於上述兩汽輪『康沙廉蘭』號及『古班』號各節之詳細說明。邁斯基當加以承諾，小組委員會至是遂宣告散會。（哈瓦斯）

德新法典草案

## 又創新罪名

### 訕笑結婚及母道 公開主張生育節制 均得判處苦役

柏林五日電 今日公布之新法典草案中，有規定應判處苦役之新罪狀多種，罷工，怠工，洩露工業秘密，及故意使各種重要貨物陷於缺乏等，皆包括於上述新規定之罪狀內。此外，如有人對於元首希特勒作口頭之抨擊者，誹謗國家英雄或德國陸軍之策略者，訕笑結婚及母道者，公開主張節育者，及煽惑自殺者，亦均將判處苦役。（路透）

英內閣贊同

### 公安議案

倫敦四日電 內閣已贊同公安議案之內容，聞該議案之目的在加強警權，使得禁阻或轉移足以擾亂公安之政治游行，並得禁衣制服，其禁衣者須先呈報此種制服之性質。該案俟下院辯論英皇訓詞之答詞後即將提出，在耶誕節前有成爲法律之希望。此項決議乃由政府當局與反對黨領袖會商多次而定者，就其原則而論，其提出於國會時，已早爲公允之計畫矣。

南美赤道國界

### 發生爭執

赤道國京城四日電 赤道國與祕魯國交界處普都瑪育區域，向係兩國爭執之地。本年三月十二日兩國政府曾經商定，前往該處劃界，并于八月六日成立界務協定。頃據官場方面發出消息，祕魯士兵五百名突然開入普都瑪育區域內案的亞哥河流域，斷

德共黨首領

### 被判斬首

柏林五日電 德國漢堡地方之共產黨首領安德里氏，已於今日斬首。按安氏係因與數年前侮辱國社黨一案有關，於本年七月間，判處死刑云。（路透）

但澤市

### 德波報紙衝突不已

柏林五日電 但澤自由市附近希納堡地方，日前有國社黨多人，襲擊波蘭籍公民，波蘭報紙聞訊之餘，即對但澤市國社黨大肆抨擊。德國報紙遂乃反唇相譏，謂波蘭報紙，『攻擊之詞，實無理可言』。其中日耳曼日報并責備波蘭各報，謂其近日屢有激昂之表示，主張但澤自由市人民，凡具波蘭姓氏者，皆當目爲該市波蘭少數民族云云。（哈瓦斯）

美海員罷工

### 延至澳洲

舊金山四日電 海員聯合會與太平洋濱碼頭工人協會，圖使美國航業罷工風潮蔓延於澳洲與紐絲綸，今日特聯名電致沃克蘭水濱工人聯合會，促請該會會員拒絕起卸破壞罷工者在太平洋濱裝船運抵昂蒂波德斯之貨物。按沃克蘭水濱工人聯合會與雪梨及墨爾鉢兩處工會，均相聯絡。

法國務會議

### 舉行集會

巴黎四日電 國務會議本日午後五時開會，至八時始畢。聞所討論者大部份係國會明日復會後之議事程序問題。（哈瓦斯）

# 雜糧業與商會商妥糧食流通辦法

## 已會訂證明辦法卽日可實行 關務署奉令訂禁止出國辦法

雜糧業同業公會，自請願撤銷江浙兩省運米出境禁令後，規定國米流通國內，由商會證明，關務署已奉部令詳查米穀運輸，並擬訂禁止出國辦法，茲誌詳情如下：

### 流通國內商會證明

雜糧業同業公會主席顧馨一氏，已與上海市商會主席王曉籟氏，商定國米流通國內，由市商會證明辦法，規定凡上海雜糧同業向內地採辦米穀運滬，及由滬運米穀至各地，均向同業公會報告，經查明屬實，並無私運出國行爲後，再由公會請求上海市商會發給證明書，准予國內流通，上項證明書及申請表格，已由公會提印，俟印竣後卽實施。至於前由社會局轉呈市政府上海市國內流通暫行辦法，與上項證明辦法，並不抵觸。嘉興所扣之米船，必須上海市商會證明後放行，今因運滬之米船確無私運出國情形，故上海市商會已允發給證明書。惟江蘇禁止糧食出境辦法雖已通過，但未正式實行，對上海市認爲非境內，所以雜糧業公會已請市社會局再向蘇省請求，對上海市應勿歧視，此後亦照浙江證明辦法辦理。

### 禁止出國勢在必行

關於禁止糧食出國案，曾由上海市政府轉呈中央核辦，同時財政部曾邀集實業部，中央信託局等會議，交關務署擬訂辦法。今關務署長鄭萊，已奉部令擬具禁止糧食運輸地點，以便作爲擬訂辦法之參考。據雜糧業領袖某氏談，因事實上頗覺需要，所以勢在必行。惟最近以久旱喜雨，人心已平，外商運糧出國亦已減少，所以上海米價業已回跌，直正頭號米已跌至十一元關，外傳上海運往大連暨東三省之米，日有二千包左右云云，據雜糧業消息絕對不確。

# 蘇北棉商行廠繼續開秤收買棉花

## 內地棉價竟比滬市爲高 經各廠商決定繼續收買

【南通社訊】蘇北各縣今年植棉田畝，既較往年爲多，而本年產量，又較上年豐富。據調查確數，有一百三十萬担之鉅。茲據棉業者云，本年營業情形，則異常困難，幾爲十數年來所未有。蓋以新棉上市之時，市價本已甚高，後以莊商甚多，而上海中棉通成兩公司，及無錫之申新，廣勤，慶豐，豫康，蘇綸，利大，利用等廠，均紛紛來通設莊收買，適大生正副兩廠，因存貨無多，亟須收買巨量棉花以爲原料，致令通地市價越過上海行市，其最高價劃歸舊秤一担，需價約四十三四元左右。最近大生廠李經理因存貨已足敷用，鑒於棉價太高，乃於上月底在通分電江南各廠，轉令在通所設各莊，一律暫行停秤。並派該廠職員兼本縣商會主席吳鑌成君，與各行廠分頭接洽，曉以利害，遂共同決議，自本月一日起，所有通境各行廠，一律暫行停秤。以是近三日內市面頓形蕭條。昨日（二日）上海花紗市價又見高漲，茲悉通地棉商於今日（三日）午後，集議決定明日一律開秤。據記者調查所得，今年內地棉價超過滬埠行市之原因有：（一）今年上熟豐收，農村經濟比較寬裕。（二）廠商設莊特較往年爲多，均抱待價而沽主義，不肯濫售。以故秋棉雖屬豐收，行市尙俏，是誠恢復農村經濟之好現象云。

## 上海錢業調查（二七）敦餘泰記莊

| | |
|---|---|
| 簡史 | 成立於民國十二年至民二十五年一月二十八日增資十萬元 |
| 資本 | 四十萬元 |
| 股東 | 李詠芬堂四股半 徐樂卿一股半 徐慶餘堂一股 俞勤修堂一股 宋季生一股 陳魯孫一股 |
| 經理 | 趙松源 |
| 協理 | 陳魯孫 宴禮文 |
| 地址 | 寧波路七四弄 |
| 電話 | 一四四八〇 一四四八一 |

## 美國計劃添設桐油製煉廠

據國際貿易局消息，桐油佔我國對外貿易重要地位，每年輸往美國爲數殊鉅，年來美國政府獎勵種植桐樹，頗爲努力，現對自煉桐油，已在積極進行，決添設桐油製煉廠兩所，一設愛爾巴瑪省莫利時，一設喬奇亞省卡洛爾。該兩處交通便利，現正在興工建築，將於本年底完竣。而我國桐油，雖經實業部積極提倡，並在漢口成立植物油料廠總辦事處，及上海，四川，萬縣，重慶，長沙，常德等處，計劃設立榨油廠七處，接受桐油商桐油農委託，代爲榨油，力求提高油質標準。刻各地新桐油均將上市，但去路並未擁擠，故市價仍屬平淡。今後對我國桐油出口，若不力求改良質與，便利運輸，則外銷前途，將受重大影響云。

## 國際貿易局介紹國產出口

昨據國際貿易局云，該局近接國外需要國產品之來函數件，茲特發表於後，希各廠商函請該局指導處介紹：（一）荷蘭Ver Bureau Voor Handelsinlichtingen Oudebrugsteeg 16 Amsterdam-Centrum Holland請開示柏油出口商，以便交易。（二）紐絲綸 L. J. Duff Limited. Commercial Travellers Building. Custom House Quay Wellington New Zealand 擬辦葡萄糖，豬鬃，大荳，核桃，請出口行用英幣開C I E紐綸海口交貨價格。

## 小麥市價平穩 停徵特別證金

### 交易所發佈告

本市雜糧油荳餅交易所，前因小麥價格飛漲，曾於上月間公告所有買賣每單位加收特別證據金二百元。現因市價已告回縮，故昨發出第九十三號公告云。查近來小麥市價，已趨平穩，對於買賣特別證據金二百元，卽日起停止繳納，每一買賣單位，仍照常征收證據金三百元，特此公告。

## 中信局託委浙地行代辦保險業務

### 合同已正式簽訂

中央信託局爲拓展浙省保險業務起見，特委託浙江地方銀行爲浙江全省代理水火人壽等各項保險業務。據記者採悉，該項合同已正式簽訂，該行卽日起開始承辦此項保險業務，浙省人民團體如須向該行投保者，可向各該行各地分行支行處所在地接洽辦理。該行並爲積極推廣起見，關於一切手續力求敏捷云。

## 實部電令紗交所停拍四月期紗花

南京五日電 實部以邇來上海紗布交易所投機之風甚盛，曾商同財政部及棉業改進會，訂定糾正辦法四項，令該所於本月二日開拍四個月期紗花，乃該所於本月二日竟開拍至四月份期紗花，較部訂辦法超出兩個月。實業部以該所顯係違背交易所法第四十二條之規定，除依法處分外，五日特電令該所，自六日起，停拍四月份期紗花，其業經開拍者一律作爲無效，同時並電令交易所監理員王孝賚，余愷湛，切實執行，茲覓錄實業部電文大意如次：查該所放任投機辦法四項，係經本部會同有關各部會詳商決定，於上月十五日通知該所，勒日遵辦，乃據監理員三日電陳該所，竟於二日開拍四月份期紗花，殊屬違背交易所法第四十二條之規定，除由本部依法另行處分外，仰于六日起將四月份期紗花停拍，毋得違誤。其業經開拍之四月期紗花買賣，一律作爲無效，如有糾紛，由該所自負其責。

# 因多方斬結 紗花趨疲軟

## 現紗客銷俏麗 棉需平常價疲

### 標紗

昨日標紗晨初開盤，現貨緊俏，外棉俱堅，但大衆人心茫茫，致檯面參差未定。明德協成等多頭加碼，裕大華懋等補空，長豐潤康等多頭斬結，價比上日各跌三角至七角或勿動，獨本月期漲一元四角。二盤市軟落影響，引起多方斬結，益勁，人心突虛，恒益，賡豐，泰昌，大昌等多頭出籠，慎記信誠昌成等空頭壓迫，又跌一角至一元四角，獨二月期開盤回堅二角。三盤開紗銷暢旺，人心轉佳，檯面趨緊，仁豐，望泰興，同和等空頭抵補，吉豐，豐泰等新購，回堅一角至九角。仍四月期回落二角。收盤多頭再斬，人心又虛，檯面再鬆，回跌二角至六角。下午開盤，因現貨客銷續旺，人心隨之激昂，檯面重緊，明德，賡豐，豐泰，協成等多頭加碼，振大，長餘，森康等空頭抵補，價比上午回堅一角至五角。二盤空方依然抵補，人心仍佳，但拍至遠月被大戶斬多壓，致價參差，近期再堅一角至六角，遠月回跌二角或勿動。收盤多方斬結益勁，人心重疲，檯面再鬆，裕大，興昌，長豐等猛售，了結多頭，回跌四角至一元，獨本月期仍未放鬆，再堅一角。場內由明德，豐泰，協成，華懋等各購進一千五百包至五千五百包，興昌，長豐，潤康，恒益等各售出一千七百五十包至六千六百包，價比上日各跌四角至一元五角。惟本月期受現貨緊俏，獨漲一元六角。

### 標花

昨日棉花晨初開盤，因美棉政治消息利多，並無十分狂跌，致人心失望，抬面反形鬆動。恆益，大豐，長和等空頭加碼，潤康新華等多頭了結，價比上日各跌五分至二角五分，獨本月勿動。二盤空方依然壓迫，被益大，明德，協成等購進，大孚，源大，泰昌等補空所抵銷，市價參差，近疲一角至一角五分，遠堅五分至一角。三收盤大戶多頭悔心，忍痛斬結，人心益虛，抬面愈鬆，源興昌，望泰興，仁豐，大祠等紛紛售出，又跌一角至二角五分。下午開盤，紗市本月最堅，人心稍形轉佳，抬面略緊，泰昌，長豐，源大等空頭抵補，明德生源新祠等多頭加碼，價比上午回堅五分至一角五分。二三盤人心捉摸未定，抬面呈溫柔之勢，致價無甚軒輊，上落五分至一角或勿動。收盤多頭斬結益勁，散戶亦慌悄售出，人心益虛，抬面愈鬆，源興昌，豐泰，瑞大，益大等多頭了結，恒益，長和等空頭加碼，再跌五分至二角五分，場內由明德，新祠，泰昌，大豐等各購進三千二百担至四千八百担，長和，源興昌，恒益，大豐等各售出四千担至一萬九千八百担，價比上日各跌二角五分至六角。

## 商情行市

### 標棉

| 月期 | 最高 | 最低 | 收盤 | 比上日 |
|---|---|---|---|---|
| 十一月 | 四〇・三五 | 四〇・一〇 | 四〇・一〇 | 跌〇・二五 |
| 十二月 | 四〇・八〇 | 四〇・四〇 | 四〇・四〇 | 〇・四五 |
| 一月 | 四一・一五 | 四〇・六〇 | 四〇・六〇 | ・六〇 |
| 二月 | 四一・三五 | 四一・〇〇 | 四一・〇〇 | ・五〇 |
| 三月 | 四一・六五 | 四一・二〇 | 四一・二〇 | ・五〇 |
| 四月 | 四一・九〇 | 四一・五五 | 四一・五五 | ・四五 |

### 標紗

| 月期 | 最高 | 最低 | 收盤 | 比上日 |
|---|---|---|---|---|
| 十一月 | 二三七・六 | 二三六・〇 | 二三七・六 | 漲一・六 |
| 十二月 | 二三八・九 | 二三八・一 | 二三八・五 | 跌〇・四 |
| 一月 | 二三五・七 | 二三四・五 | 二三四・五 | 一・五 |
| 二月 | 二三五・〇 | 二三四・〇 | 二三四・〇 | 一・四 |
| 三月 | 二三五・三 | 二三四・三 | 二三四・三 | 一・三 |
| 四月 | 二三五・五 | 二三四・六 | 二三四・六 | 〇・九 |

### 標金 跌一元六角

昨日標金市況，慘跌益甚，過程愈疲，頗有一蹶不振之感。蓋大條頻見上升，純金漲勢不敵，市氣因此甚虛。更逢匯市步趨鬆硬，多方之力抵抗，而斬售者，前仆後繼，空戶則有堅持不補意思，致市價由高步跌，而絕少迴顧。晨間大條續長一二五，脚地極平。匯兌稍降，純金漲半便士，本埠關金升二厘。標準價大三角，開盤續降二角，旋見二元九角高價，嗣以恒昌永，元永茂，順利，丙興，順茂，慶發永，紛起斬多，價乃步降至一元九角。午後匯市更鬆，元茂永，福餘，大德成，恒昌永，生源永，泰源永，聯扶賣出，始跌至一元一角低價。最後收盤爲五十一元三角，較比上日又跌一元六角。

### 上海標金市價表

| | 上午 | 下午 |
|---|---|---|
| 開盤 | 一一五二・七 | 一一五一・〇 |
| 較前日 | 收跌〇・二 | |
| 最高 | 一一五二・九 | 一一五一・一 |
| 最低 | 一一五一・九 | 一一五〇・一 |
| 收盤 | 一一五二・〇 | 一一五一・三 |
| 較前日 | 收跌〇・九 | 跌一・六 |
| 十一月登賬 | 一一五一・〇 | |
| 十二月登賬 | 一一五三・〇 | |

### 外匯 趨勢鬆硬

昨日外匯市況，英日均鬆，美匯因匯兌稍降，故鬆勢較次。各方交易，頗不寂寞，美孚油公司購美，英美烟公司進英，唯華人因金價慘跌關係而一致賣出，且外商銀行吸而不勁，致過程呈步趨硬化之勢，晨初大條長一二五，脚地收後無交易，市況極平，美銀勿動，遠期銀升二五至三五鎊因。匯兌英美降一二五，美英降〇六二五，純金漲半便士，本埠掛牌勿動，平衡稅大七・五。內盤初開，現仙令爲一・二半，現美匯爲二九元半，現日匯爲一〇三元三七五。開後美孚英美五向花旗扒結，英美二匯，華比稍有資出，市況美匯漸次回鬆。午後同業稍售，上海進遠出近，花旗三井，五售，匯豐，麥加利，華比，均吸，市況益趨鬆硬。收市現仙令升爲五三一二五，現美匯爲五六二五。

補水 本日最高 二〇九・〇 二〇八・〇
本日最高最低差額 一 一・八
今日收盤較開盤跌 一 一・四

銀樓首飾金
大同行市秤足赤每兩
收進一一四元
兌出一二〇元

### 國外電訊

| 類別 | 市價 | |
|---|---|---|
| 大條近期 | 二〇便士一二五 | 每盎司 |
| 大條遠期 | 二〇便士一二五 | 又 |
| 美國銀價 | 四角四分七五 | 又 |
| 英美匯兌 | 四元八角八分八七五 | 每一英鎊 |
| 美英匯兌 | 四元八角八分九六二五 | 每一英鎊 |
| 倫滬先令 | 一先令二便士五六二五 | 每國幣一元 |
| 孟買銀價 | 五〇羅比〇三安那 | |
| 英國純金 | 七鎊二先令二便士〇 | |

### 中央掛牌 匯豐掛牌

| | 中央掛牌 | 匯豐掛牌 |
|---|---|---|
| 英匯 | 一先令二便士三七五 | 一・二・四三七五 |
| 美匯 | 三〇・（美元） | 二九・五 |
| 日匯 | 一〇二・（日元） | 一〇一・八七五 |
| 德匯 | 七二・五（馬克） | 七二・五 |
| 法匯 | 六三〇・（法郎） | 六三二・ |
| 港匯 | 九七・〇（港元） | 九六・五 |
| 星匯 | 五一・（星元） | 五一・二五 |
| 荷匯 | （盾） | 五四・三 |
| 呂匯 | （呂元） | 五八・五 |
| 印匯 | （羅比） | 八〇・五 |

以上英匯合法幣一元，餘百元
關金二元二角九分五厘
又合英金三三便士一八三五
又合美金六元七角八一二五

### 證券 盤旋勢定

昨日證券市況，因各方消息依然混沌，市場人心做多者略比做空穩定。而浮空者，一見市價低落，卽爭先抵補，但市價一回鬆，卽行回上，故參差不一。上午開盤，四十七號，四十四號，三十三號，四十六號，及十一號，略有進出。四號，十九號，三十五號，五十七號等，微稍吐售。而市價尙在五分至一角五分之間盤旋，午後交易，甚見寥寥，全日市況，惟客幫大戶，見市價平穩，故均做掉期爲多，以致交易稀少。以此視察，前途雖不致有遽形變幻，而步趨上漲，亦屬難能耳。結果較昨僅乙種十一月期，甲種十二月期，因散戶空頭，紛紛抵補，價略漲五分至一角，其餘均跌五分至二角五分不等云。

### 公債市價表

| | 月期 | 開盤 | 收盤 | 漲跌 |
|---|---|---|---|---|
| 統戊 | 十一 | 六〇・七〇 | 六〇・五五 | 跌〇・一五 |
| | 十二 | 六〇・八〇 | 六〇・七〇 | 〇・一〇 |
| 統丁 | 十一 | 六一・四五 | 六一・二〇 | 〇・二五 |
| | 十二 | 六一・五五 | 六一・四〇 | 〇・一五 |
| 統丙 | 十一 | 六〇・六〇 | 六〇・五五 | 〇・〇五 |
| | 十二 | 六〇・九五 | 六一・〇〇 | 〇・〇五 |
| 統乙 | 十一 | 六三・七〇 | 六三・四五 | 〇・二五 |
| | 十二 | 六三・八〇 | 六四・〇〇 | 漲〇・一〇 |
| 統甲 | 十一 | 六八・八〇 | 六八・六五 | 〇・一五 |
| | 十二 | 六八・八〇 | 六八・九五 | 〇・一〇 |
| 金長 | 十一 | 五五・〇〇 | — | — |
| | 十二 | — | — | — |
| 九六 | 十一 | 九・二〇 | 九・二〇 | 跌〇・〇五 |
| | 十二 | 九・二〇 | 九・二〇 | 平 |

## 紗花

### 標紗市價表

| 月期 | 開盤 | 收盤 | 成交數 |
|---|---|---|---|
| 十一月 | 二三七・四 | 二三七・六 | 九六・四〇〇 |
| 十二月 | 二三八・五 | 二三八・五 | 一一一・七〇〇 |
| 一月 | 二三五・五 | 二三四・五 | 一四二・九五〇 |
| 二月 | 二三四・七 | 二三四・〇 | 一三一・九五〇 |
| 三月 | 二三五・二 | 二三四・三 | 八〇・六〇〇 |
| 四月 | 二三五・五 | 二三四・六 | 一六・五五〇 |

### 標花市價表

| 月期 | 開盤 | 收盤 | 成交數 |
|---|---|---|---|
| 十一月 | 四〇・三五 | 四〇・一〇 | 三六一・一〇〇 |
| 十二月 | 四〇・八〇 | 四〇・四〇 | 三三四・五〇〇 |
| 一月 | 四一・一〇 | 四〇・六〇 | 三三三・八〇〇 |
| 二月 | 四一・三〇 | 四一・〇〇 | 二五三・六〇〇 |
| 三月 | 四一・五五 | 四一・二〇 | 二〇〇・八〇〇 |
| 四月 | 四一・九〇 | 四一・五五 | 一九〇・七〇〇 |

### 現紗 市價堅定

昨日客幫方面，現紗銷路，依然暢旺，價受標紗疲軟影響，致無起色，不過堅定而已，總計全日做開現紗一千三百五十八包，計廣東帮六百卅五包，內地三百九十三包，萬縣二百包，四川五十包，江西卅包，長沙廿五包，汕頭十包，漢口五包，甯波五包，北幫五包。

### 現紗市價表

前市

| 支數 | 牌子 | 價格 | 幫別 |
|---|---|---|---|
| 十支 | 雙魚 | 二二二・〇 | 廣東 |
| | 雙地球 | 二三七・五 | 又 |
| | 孔雀 | 二一五・〇 | 又 |
| | 紅奎 | 二一四・〇 | 江西 |
| 十二支 | 金鐘 | 二二三・五 | 廣東 |
| 十六支 | 女子 | 二三一・五 | 又 |
| | 人鐘 | 二三一・五 | 又 |
| | 月宮 | 二三二・〇 | 內地 |
| 二十支 | 紅人鐘 | 二三七・〇 | 廣東 |
| | 雙獅 | 二三九・〇 | 又 |
| | 藍人鐘 | 二四〇・〇 | 內地 |
| | 雙鹿 | 二三八・〇 | 又 |
| | 立馬 | 二三七・〇 | 又 |
| | 藍鳳 | 二二九・〇 | 又 |
| | 豐年 | 二三六・〇 | 又 |
| | 藍鳳 | 二三五・〇 | 又 |
| | 彩奎 | 二四〇・〇 | 又 |
| | 仙桃 | 二三七・〇 | 又 |
| | 寶來 | 二三三・五 | 廣東 |
| | 三星 | 二三六・〇 | 又 |
| | 雙鹿 | 二三八・五 | 汕頭 |
| | 醒獅 | 二三六・五 | 四川 |
| 三十二支 | 銀月 | 二七二・五 | 長沙 |
| | 五彩星 | 二六八・五 | 內地 |
| | 十全 | 二八八・五 | 又 |
| 四十二支 | 藍鳳 | 三五八・〇 | 又 |
| | 陽鶴 | 三五九・〇 | 又 |
| | 立馬 | 三五九・〇 | 又 |
| | 招才 | 三五五・〇 | 又 |
| | 金鐘 | 三五四・〇 | 又 |

後市

| 支數 | 牌子 | 價格 | 幫別 |
|---|---|---|---|
| 六支 | 脂虎 | 二五一・〇 | 內地 |
| 十支 | 大發 | 二二三・〇 | 又 |
| | 帆船 | 二二四・〇 | 廣東 |
| | 特別彩奎 | 二三四・五 | 萬縣 |
| | 特別彩奎 | 二三三・〇 | 又 |
| 十六支 | 地球 | 二三四・五 | 廣東 |
| 十七支 | 紅奎 | 二三六・五 | 萬縣 |
| 二十支 | 人球 | 二四〇・〇 | 又 |
| | 採蓮 | 二四二・〇 | 又 |
| | 紅奎 | 二三六・五 | 又 |
| | 藍鳳 | 二三一・五 | 甯波 |
| | 紅奎 | 二三七・〇 | 廣東 |
| | 大發 | 二五〇・〇 | 內地 |
| | 藍鳳 | 二三一・五 | 又 |
| 三十二支 | 十全 | 二七〇・〇 | 又 |
| | 彩球 | 三四二・〇 | 又 |
| 四十二支 | 藍鳳 | 三五七・五 | 又 |

### 現棉 又轉萎化

本埠棉市，以美棉所張有限，紗廠態度失望，及實際地位鬆動，前又呈萎化矣。碼頭上到姚花一千三百卅包，通州花八百〇九包。

上海廠進
南通花九六件價五八・五〇 裕豐廠進
太倉花六〇〇包價四七・八 裕豐廠進
靈寶花八七件價六一・七五 以上均現貨送廠
靈寶花一七〇件價六三・五〇 十一月十二月份送廠

### 原棉

紐約棉市

| 月期 | 價 | 漲跌 |
|---|---|---|
| 十二月 | 一一・八〇 | 漲・一七 |
| 一月 | 一一・七七 | ・一八 |
| 三月 | 一一・八二 | ・一九 |
| 五月 | 一一・八五 | ・一七 |
| 七月 | 一一・八二 | ・二二 |
| 十月 | 一一・四六 | ・二八 |
| 現貨 | 一二・二五 | ・一七 |

孟買棉市

| 月期 | | 價 | 漲跌 |
|---|---|---|---|
| 十二月 | 平加爾 | 一五九・七五 | 漲一・七五 |
| 三月 | 又 | 一五九・七五 | 一・七五 |
| 十二月 | 奧姆拉 | 一七〇・五〇 | 二・〇〇 |
| 三月 | 又 | 一七〇・〇〇 | 二・〇〇 |
| 四五月 | 白洛去 | 二三〇・〇〇 | 一・五〇 |

利物浦棉市

| 月期 | 價 | 漲跌 |
|---|---|---|
| 現貨 | 六・六七 | 漲・〇三 |
| 十一月 | 六・七二 | ・〇三 |
| 十二月 | 六・六八 | ・〇三 |
| 一月 | 六・六七 | ・〇三 |
| 二月 | 六・六五 | ・〇四 |
| 三月 | 六・六四 | ・〇三 |

## 糧食

### 標粉 上海麵粉交易所行市表

| 月期 | | 前市 | 後市 |
|---|---|---|---|
| 十一月 | 開盤 | 三・七二〇〇 | 三・七四〇〇 |
| | 收盤 | 三・七一二五 | 三・七二二五 |
| 十二月 | 開盤 | 三・七三五〇 | 三・七六〇〇 |
| | 收盤 | 三・七五五〇 | 三・七四〇〇 |
| 一月 | 開盤 | 三・七五〇〇 | 三・七六五〇 |
| | 收盤 | 三・七五五〇 | 三・七五二五 |
| 二月 | 開盤 | 三・七六五〇 | 三・七七二五 |
| | 收盤 | 三・七六二五 | 三・七六二五 |
| 三月 | 開盤 | 三・七八〇〇 | 三・七七五〇 |
| | 收盤 | 三・七七二五 | 三・七七二五 |
| 四月 | 開盤 | 三・七八〇〇 | 三・七八二五 |
| | 收盤 | 三・七七七五 | 三・七七七五 |

### 標麥 上海雜糧交易所行市

| 月期 | | 前市 | 後市 |
|---|---|---|---|
| 十一月期 | 開盤 | 五・九五 | 六・〇二 |
| | 收盤 | 六・〇〇 | 五・九八 |
| 十二月期 | 開盤 | 六・一〇 | 六・一四 |
| | 收盤 | 六・〇四 | 六・一〇 |
| 一月期 | 開盤 | 六・一〇 | 六・一三 |
| | 收盤 | 六・一〇 | 六・一三 |
| 二月期 | 開盤 | 六・一七 | 六・一八 |
| | 收盤 | 六・二三 | 六・二三 |
| 三月期 | 開盤 | 六・二〇 | 六・二〇 |
| | 收盤 | 六・二三 | 六・一九 |
| 四月期 | 開盤 | 六・二〇 | 六・二五 |
| | 收盤 | 六・二〇 | 六・一八 |

### 現麥 市價堅定

昨日現麥行市，各埠來源依然寥寥，僅到二千餘包，

### 米市 市價穩定

昨日滬南米市，浦江來源三十餘艘，市上交易暢旺，六種好起五分，新更金果，黃定勢，蘆洋尖高定次疲，變陰元無榮辱。滬北昨日新闢米市，到船三十七八號，店號變方添辦存貨，人心轉定，薄稻趨緊，新更蘆洋尖較前日相仿，變陰元開盤降低近角。

滬南

| | |
|---|---|
| 常熟新更 | 一〇・三〇 |
| 又包新更 | 九・七〇 |
| 又市新更 | 九・六〇 |
| 陳嘉新更 | 八・二五 |
| 陶莊新更 | 九・八〇 |
| 張堰金果 | 九・四〇 |
| 干巷金果 | 九・四〇 |
| 干巷早稻 | 十・二〇 |
| 溧陽變元 | 九・五〇 |
| 汆來陰元 | 八・〇五 |
| 同里陰元 | 八・八五 |
| 震澤陰元 | 九・五〇 |
| 吳江靑坏 | 九・五〇 |
| 吳江洋尖 | 九・二〇 |
| 同里洋尖 | 九・二〇 |
| 又市洋尖 | 九・一〇 |
| 角里蘆尖 | 九・一五 |
| 又市蘆尖 | 九・〇〇 |

| | |
|---|---|
| 同里蘆尖 | 九・二〇 |
| 泗涇六種 | 九・四〇 |
| 又包六種 | 九・四五 |
| 松江六種 | 九・八一 |
| 又另六種 | 九・九二 |

北

| | |
|---|---|
| 姚良實新更 | 十・七五 |
| 邵興記新更 | 十・五〇 |
| 殷洪仁新更 | 十・三八 |
| 倪根海新更 | 十・〇〇 |
| 金興男新更 | 十・〇〇 |
| 丁明洪新更 | 十・〇五 |
| 周桂林新更 | 九・六〇 |
| 惠餘五新更 | 九・五〇 |
| 陸茂戶薄稻 | 九・一五 |
| 陸茂戶陰元 | 十・〇〇 |
| 朱茂初蘆尖 | 八・九〇 |
| 吳福培洋尖 | 九・二〇 |
| 華永信洋尖 | 九・四〇 |

# 民國二十三年會計年度及該期以後財政情形報告

財政部長孔祥熙 （續）

## 錢幣

按衡近代國家需要，適應我國特殊之經濟狀況，以貨現統一健全之幣制，久爲政府貨幣政策之鵠的，十七年中央銀行之開設，十八年中央造幣廠之開辦，二十二年之廢兩改元與改革錢幣之籌措，與夫去年十一月三日新幣制之實施，皆完成貨幣政策之步驟也。

二十三年十月實施徵收白銀出口稅，藉以制止白銀外流，及防止外匯隨國外銀價而升降，已於上屆報告詳述矣。苟非如是，則賴以維持幣制之存銀，恐早有罄盡之虞。物價慘落，將不堪設想。證諸香港，以對白銀出口初無限制，以致躉售物價指數，在二十四年八月跌至六九・四，而同月上海躉售物價指數，僅降至九三・二，（俱以十一年平均數爲一〇〇）益見征收銀出口稅關係之重要。惟此種舉措，雖能奏效於一時，究非根本安定金融之策。誠以施行以來，輸送白銀之風未戢，外匯續見上騰，通貨益加緊縮，國內銀價仍受國外銀市之波動。如以近三年每月平均英匯美匯行市與按倫敦銀價計算之平價相較，而計算市價與平價之差額，則有如下表：

| 年月 | | 美匯市場價每月平均數（美元） | 英匯市場價每月平均數（辨士） | 按倫敦銀價計算之平價（辨士） | 市價與銀價差額之百分率（註一） |
|---|---|---|---|---|---|
| 二十三 | 一 | 三四・三 | 一六・一九 | 一五・八六 | 二 |
| | 二 | 三四・四四 | 一六・四四 | 一六・一九 | 〇 |
| | 三 | 三四・七五 | 一六・二八 | 一六・六三 | 二 |
| | 四 | 三四・二八 | 一五・九七 | 一六・二三 | 二 |
| | 五 | 三三・六九 | 一五・二三 | 一五・七六 | 三 |
| | 六 | 三三・一九 | 一五・七五 | 一六・二三 | 四 |
| | 七 | 三三・九四 | 一六・二三 | 一六・八七 | 五 |
| | 八 | 三五・〇〇 | 一六・五六 | 一七・四二 | 五 |
| | 九 | 三三・六九 | 一七・一三 | 一七・八〇 | 四 |
| | 十 | 三四・八〇 | 一六・九四 | 一九・三三 | 一四 |
| | 十一 | 三三・五六 | 一六・一三 | 一九・八七 | 二三 |
| | 十二 | 三四・三八 | 一六・六二 | 二〇・〇二 | 二二 |
| 二十四 | 一 | 三五・一九 | 一七・二五 | 二〇・一八 | 一七 |
| | 二 | 三六・七五 | 一八・一三 | 二〇・三三 | 一二 |
| | 三 | 三八・六二 | 一九・三八 | 二三・二五 | 二〇 |
| | 四 | 四〇・〇〇 | 二〇・二五 | 二五・七七 | 二七 |
| | 五 | 四〇・三〇 | 一九・六八 | 二六・七〇 | 三五 |
| | 六 | 三八・四三 | 一八・八八 | 二五・〇〇 | 三三 |
| | 七 | 三七・九六 | 一八・八二 | 二三・二三 | 二四 |
| | 八 | 三七・六三 | 一八・六〇 | 二三・九〇 | 二七 |
| | 九 | 三五・八八 | 一七・五六 | 二三・〇〇 | 三一 |
| | 十 | 三五・八二 | 一七・五一 | 二三・九〇 | 三七 |
| | 十一 | 二九・六二 | 一四・五一 | 二二・七三 | 五七 |
| | 十二 | 二九・八八 | 一四・四四 | 二一・二二 | 四七 |
| 二十五 | 一 | 二九・九〇 | 一四・五〇 | 一六・六六 | 一五 |
| | 二 | 三〇・〇〇 | 一四・五〇 | 一六・五〇 | 一四 |
| | 三 | 三〇・〇〇 | 一四・五〇 | 一六・〇五 | 一一 |
| | 四 | 二九・八八 | 一四・四一 | 一六・五三 | 一五 |
| | 五 | 二九・八二 | 一四・四一 | 一六・三五 | 一三 |
| | 六 | 三〇・〇二 | 一四・三八 | 一六・一六 | 一二 |

（註一）二十四年十一月三日以前各數係根據遠期市價，以後係採用近期市價。
（註二）運費等費用未計算在內。

徵收白銀出口稅辦法公佈後，匯價略縮，惟不久卽復回漲。至二十四年春，續漲至一元合美金四角二分，英金二〇・五辨士。而在二十三年十月上半月之最高價，則爲美金三角八分與英金一八・五辨士。匯率續漲之原因，約有數端。我國外匯受國外銀價之波動，由來已久，非短期間可能脫離連繫。白銀終是白銀，國外銀價上漲，勢必隨之而漲，非禁止輸出所能抑止。通貨續見緊縮，上海躉售物價指數，在二十四年二月爲九九・九，至同年七月，已降至九〇・五，況國外銀價較國內銀價高百分之十五至百分之六十五不等，私運之利奇厚，以我國邊境之遼闊，再加治外法權與租界之障礙，故防範甚不易收效。隨白銀外流而生之徵象，爲金融之極端枯緊。其影響更足以提高外匯，抑低物價。二十四年二月間經歷新年結算後，銀拆雖略見低落，顧不足以爲銀根寬裕之證，實由當時市面枯竭無款可貸也。其延滯建設之進行與妨礙政府財政之籌措，至深且鉅。當時吾國經濟危殆之徵象，日見顯著。債票價格慘落，地產下跌，中外商號資力之薄弱者先後倒閉，其勉強維持者，資力亦大見削弱，以致倒閉與失業日趨嚴重與蔓延。此種狀況，在二十四年春秋兩季間爲最嚴重。在此期中，政府得中央中國交通之合作，措籌救濟辦法，復撥庫券二千五百萬元貸與各業，以濟眉睫之急，國家經濟破產之患，得以倖免。

政府舉措之最重要者，莫如改組中交兩行，增加政府資本，俾於救濟工商改革幣制之設施上，得與中央銀行通力合作，藉收事半功倍之效。在中國銀行經增加官股一千五百萬元後，資本總額爲四千萬元，百分之五十爲官股。交通銀行經增加官股一千萬元後，資本總額爲二千萬元，百分之六十爲官股。

在二十四年之初期，政府深知澈底改革幣制，爲穩定金融之唯一途徑。防止通貨之緊縮，拯吾國於經濟恐慌之漩渦，唯此是賴，故卽進行規劃改革方案。迨乎十一月間，情勢益趨險惡，政府乃於十一月三日，毅然實施新幣制政策，公佈施行法幣辦法。規定：（一）穩定外匯，約以當時外匯市價爲標準；（二）中央中國交通三銀行發行之鈔票，定爲法幣，並集中發行；（三）白銀國有；（四）改組中央銀行爲中央準備銀行，俾成超然機關；（五）健全商業銀行制度，設法增加其活動能力；（六）整理財政，使國家預算再歷十八閱月能收支適合。（實施新幣制政策之宣言及通告附錄於後）新幣制法案公佈之翌日，英國大使通令該國僑華商民一體遵守，並禁止使用現銀清償債務，違者視爲犯罪行爲。

政府復以我國舊有輔幣至爲複雜，乃公佈輔幣條例，並飭中央造幣廠鼓鑄二十分，十分，五分，一分半分之輔幣，於本年二月十日發行。又爲便利商民起見，將鑄造半元一元銀幣，以完成硬幣之種類，茲將本年上半年中央造幣廠鑄造輔幣數目列表如下：

| 種類 | 枚數 | 面值 |
|---|---|---|
| 二十分鎳幣 | 二一・六八一・五四四 | 四・三三六・三〇八・八〇元 |
| 十分鎳幣 | 一八・二八三・六八六 | 一・八二八・三六八・六〇元 |
| 五分鎳幣 | 一五・七三七・二〇二 | 七八六・八六〇・一〇元 |
| 一分銅幣 | 一九・九八〇・〇〇〇 | 一九九・八〇〇・〇〇元 |
| 半分銅幣 | 四・二六〇・〇〇〇 | 二一・三〇〇・〇〇元 |
| 共計（註一） | | |

（註一）包括二十四年十二月鑄造之一〇・〇〇〇・〇〇〇枚（值三一〇・〇〇〇元）在內。

顧我國內，雜幣流通各地，勢須逐漸收回，所需新輔幣之數量自必甚鉅，欲新舊全部替換，恐非數年不可也。

政府改革金融之措施，已奏良效，現在努力推行，以竟全功。自法幣案公布之後，本部設立發行準備管理委員會於上海，並核准於天津、漢口、廣州、西安、濟南、長沙、青島等處，設立分會，專任保管法幣發行準備金，同時負責辦理法幣之發行收換事宜。關於法幣兌換事項，復經本部制定兌換法幣辦法及銀類製品用銀管理規則，進行尙稱順利。又爲防止不正當之投機及適分之物價上漲，於各處設立安定物價委員會以取締之。新幣制之施行，已奏膚功。上海市躉售物價指數，二十四年七月爲九〇・五，在十月爲九四・一，在十一月爲一〇三・三，在二十五年六月爲一〇六・一。本年廢曆年關，各業安然渡過，市上並無任何之騷擾。本年上半年出口貿易，較去年同期約增四分之一。關稅收入，初呈增加之現象，迨受華北走私猖獗之影響，始略見減少。自新幣制法施行以來，全國資力更見集中。外匯極稱穩定。截至本年六月底止，發行準備管理委員會，除保管中央中國交通三行原有白銀外，計收集白銀二萬二千五百萬元。二十四年十一月間，我國政府與美政府訂約售白銀五千萬盎斯，每盎斯價爲美金六角五分，於去年十二月間運美。今歲五月間，又有第二批白銀售與美國。此項舉措，乃爲調節外匯，穩定匯價，以固世人對新幣制之信仰。美國對我國新幣制之贊助，豈獨利吾國人，其裨益外人之與我共貿易者亦良多也。

本年五月爲謀增厚法幣保障計，復由本部規定法幣現金準備，仍以金銀及外匯充之，內白銀準備最低限度，佔發行總額百分之二十五。同時本部公布撤銷銀類製品用銀限制辦法（宣言及部令附錄於後）自新幣制施行以來，中中交三行發行總額，由四二七・〇〇〇・〇〇〇元增加至八五六・〇〇〇・〇〇〇元（本年六月二十七日核計數），計增發四二九・〇〇〇・〇〇〇元。內用以兌回以前共他發行銀行之鈔票者，計一三九・〇〇〇・〇〇〇元，共餘二九〇・〇〇〇・〇〇〇元，則以兌回之白銀一七二・〇〇〇・〇〇〇元，及金與外匯自市場收回之債票發行爲準備。茲將截至本年六月底止，全國各銀行發行總額列表如下：

| | |
|---|---|
| 中、中、交三銀行 | 八六三・〇〇〇・〇〇〇元 |
| 其他各行 | 六五・〇〇〇・〇〇〇元 |
| 農民銀行 | 七一・〇〇〇・〇〇〇元 |
| 以前銀行 | 九三・〇〇〇・〇〇〇元 |
| 合計 | 一・〇九二・〇〇〇・〇〇〇元 |

[illegible]

# 贊助共和功在民國 國府明令國葬段祺瑞

## 昨日下午大殮全國半旗誌悼

## 蔣院長特派吳市長代表致祭

## 國府發給治喪費一萬元

【中央社五日南京電】國府五日令：「前臨時執政段祺瑞持躬廉介，謀國公忠，辛亥倡率各軍，贊助共和，功在民國，及袁氏僭號，潔身引退，力維正義，節概凜然，嗣值復辟變作，誓師馬廠，迅遏逆氛，卒能重奠邦基，鞏固政體。殊勛碩望，薄海同欽。茲聞在滬病逝，老成凋謝，惋悼殊深，應即特予國葬，並發給治喪費一萬元，生平事蹟，存備宣付史館，用示國家篤念耆勳之至意。此令。」

### 中常會決議

【中央社五日南京電】中央五日晨九時開廿五次常會，到中委葉楚傖，馮玉祥，丁惟汾，周啓剛，張厲生，方治，居正，張繼等廿餘人，馮玉祥主席。通過關於黨務法規數件，並准蔣中正，馮玉祥，于右任，居正，丁惟汾，各委員提議，段芝泉先生，贊成共和，再造民國，遽爾逝世，宜報哀崇，擬請予以國葬案，經決議通過。

### 昨日滬寓大殮一瞥

前臨時執政段祺瑞氏，二日在滬逝世。昨日午後二時大殮，國府下令全國下半旗誌哀。除蔣院長特派吳市長代表致祭外，于院長，及張外長等，均親往弔唁，茲將詳情，分紀如下。

**靈前佈置** 段宅門首，昨日搭有素彩牌樓一座，中嵌巨大之泥紅「奠」字。四週綴以電炬，靈堂前之草地上，亦搭有高大之蘆棚一座，下舖木板，以作來賓休息之地。淞滬警備司令部及公安局，均派樂隊到場奏哀樂。段氏之舊屬李思浩，吳光新，梁鴻志，屈映光及章佩乙等，均站立於靈堂之前，招待來賓。

**弔唁人員** 昨日前往段宅弔唁者，計有行政院蔣院長（吳鐵城代），中政會江主席（褚民誼代），監察院院長于右任，行政院副院長兼財政部部長孔祥熙（長公子令侃代）外交部部長張羣，上海市市長吳鐵城，軍事參謀院院長陳調元，中央軍官學校教育長張治中，淞滬警備司令楊虎，中委唐紹儀（唐杜代）李烈鈞，楊庶堪，張知本，薛篤弼，蒙藏委員會委員長吳忠信，鐵次曾鎔浦，日本外務大臣有田（若杉代），日本駐華大使館海軍武官佐藤，輔佐官湊，市公安局局長蔡勁軍，保安總團長吉章簡，副團長文華宙，外交部駐滬辦事處主任周珏，及尤列（馬白眉代），姚琮，錢新之，周作民，虞洽卿，王曉籟，杜月笙，許修直，張嘯林，俞佐庭，吳蘊齋，盧學溥，郭順，張一鵬，白寶山，馮耿光，關炯之，王長春，李大超，船津，羅迦陵，姬覺彌，王公弢，及段氏舊屬親友二百餘人。

**大殮情形** 段氏遺體，於前日業經中國殯儀館，特派技師代爲入殮。昨日午後二時大殮，在哀樂與哭聲中，此一代偉人，從茲與世永別矣。往弔之賓客，由蔣院長代表吳鐵城領導一一行禮而退。

**停柩滬寓** 段氏昨日大殮，其長孫昌世，及次孫昌仁等均於昨晨乘坐滬平通車到滬，隨同段子宏業及姪公子宏綱，親視含殮，段氏靈柩，決暫停滬寓。安葬之日期及地點，尚待中央決定，蓋因段氏業經中央議決予以國葬也。

**于李來滬** 監察院院長于右任氏，前晚十一時乘夜車離京來滬，昨晨七時許抵北站下車，當即逕返靜安別墅寓邸休息。于氏此來係弔唁段祺瑞氏，並料理私事，豫定在滬稍作勾留，即將返京主持院務。昨晨與于氏同車到滬者，尚有中委李烈鈞，及揚子江水利委員會委員長傅汝霖兩氏。又中央軍官學校教育長張治中氏，昨晨乘早車離京來滬，午後二時半許，到滬寓誠致祭段祺瑞氏。

**蔣再電唁** 蔣委員長，以不克親蒞弔唁，除派吳市長代表致祭外，再電唁段駿良云：「上海吳市長譯轉段駿良先生禮鑒：冬電敬悉。昨發唁電，諒達禮次。老夫子令德考終，薄海永悼。中行役在外，不克親臨視殮。除託鐵城兄代表致唁外，並已呈請政府優議追卹，以示崇報。吾兄孝思篤至，遭此大故，務望節哀自重，勉承先志爲盼。中正支，侍秘，洛印。」

**輓聯摘錄** 軍事委員會副委員長馮玉祥氏之輓聯云：「白髮鄉人，空餘涕淚；黃花晚節，尚想功勳」。中委李烈鈞氏之輓聯云「一碩德久爲天下望，大雄終合佛字風」。中委薛篤弼氏之輓聯云：「歐陸參戰，俾國際地位因之提高，春懷前徽人已渺。馬廠誓師，使共和基於焉底定，言念後死責方殷」。賑務委員會委員長朱慶瀾氏之輓聯云：「一邦基手奠，公理戰勝卓識晦克相侔，發，顯危賴扶持，天胡不憖遺一老。成功弗居，淨業惟勤，舉世實所宗仰。云亡傷殄瘁，吾儕爲私痛斯人」。

**各方唁電** （一）朱培德電云：尊公芝泉先生，厭寰撒手，天不憖遺，靈光遽隕，眷懷老成，震悼同深，敬此奉唁。（二）賀耀組電云：國步方艱，正賴元老壯猷，匡持挽救。遽聞噩耗，哀悼如何。尚望順變節哀，以慎終典。特電奉唁，並頌禮祺。（三）黃紹竑電云：驚聞芝泉先生逝世，緬懷勛崇，痛失老成。還祈順變節哀，特電奉唁。（四）劉峙電云：頃閱報載，驚悉芝師遽歸道山。噩耗傳來，曷勝悲悼。伏念芝師，再造和平，豐功昭在，晏杉總理，神契尤深，厲當倥政之年，即作洽江之臥，浮雲一瞥，脫屣如遺，緬溯老成，共仰風采，程門忝附，雲涕霑襟，隨桃李以哭春風，悲斗山而馳唁電，冀哀思之勉節，襄大事於未來，謹佈寸衷，並候孝履。（五）熊式輝電云：驚耗傳來，國喪元老，吾將安仰，愴悼同深，尚望勉抑哀思，敬襄大事，特此奉唁。（六）何成濬電云：尊公逝世，國喪元良，噩耗驚傳，同深痛悼。特電奉唁，並頌孝履。（七）何健電云：閱報驚悉芝泉先生逝世，先生豐功碩望，矜式國人。木壞山頹，曷勝痛悼。特電致唁，敬祈節哀。（八）馬超俊電云：敬悉芝老仙逝，國喪元良，天奪耆宿。正萬方之多難，痛一老之不遺。噩耗傳來，曷勝悲歎。挹念芝老秉貞固之盛德，不惟朽之勛名，悲覺具證往生，精神永昭天壤。尚祈節哀順變，仰慰先靈。專電申唁，並頌禮祺。（九）沈鴻烈電云：閱報驚悉尊公遽歸道山，天不憖遺，國喪元老。愴懷梁木，薄海同悲。惟念偉績豐功，長垂不朽。尚冀節哀順變，仰慰先靈。勉襄大事，是所企禱。謹電奉唁，諸惟珍衛。（十）吳佩孚電云：頃讀報載，駭悉夫子於二日仙逝，追念師門恩義，感涕難忘。遙望海天，悲痛何已。伏念夫子豐功偉業，助在國家。林下優遊，名垂竹帛。在天有靈，當無遺憾。吾兄大孝性成，哀毀可想。古者君子居喪，惟貴中禮。尚望節哀順變，以主大事。是爲至禱，專唁大孝，卽希保愛。（十一）蘇炳文電云：執政逝世，中外震悼。弟久隸麾幟，尤深悲痛。（十二）錢大鈞電云：驚聞芝老先生溘逝滬邸，碩耆遐殞，後進式維森濘嶽嶠之靈，澤在邦家，而木壞山頹之詠，痛均遐邇。敬電致唁，唯冀節哀。（十三）焦易堂電云：閱報驚悉尊公在滬逝世，國喪元首，世失楷模。瞻望海天，曷勝痛悼。國難方殷，維希兩兄節哀，爲國勉承遺志。謹電奉唁。

# 林主席昨晨參觀 全國漫畫展覽

全國第一屆漫畫展覽會，自四日揭幕以來，連日參觀者極爲擁擠。昨日上午九時許，國府主席林森氏，特親臨參觀，由該會派員招待。主席對展覽作品二百餘件，一一加以研究，至爲關懷。對於魯少飛氏所作之「魯迅先生對死之鄙視」，及高龍生氏所作之「國破山河在」，尤加激賞。當由該會致贈「漫畫界」一冊；主席接收之餘，復謂：「漫畫在中國爲新興藝術，影響及于民族意氣者甚巨，希該會諸君繼續努力，邁進不已」云。

# 社會局通令各校 學生防癆檢驗

## 已驗學生四百二十八人 患肺病者佔百分之廿五

上海市社會局，訓令本市各級學校云，案據私立同德醫學院院長顧毓琦呈稱，案查屬院前因鑒於公共衛生之重要，與防癆工作之亟宜推行，爰經決定舉行防癆X光檢驗。並爲普及起見，每人每次僅收手續費一元。對於中等學校學生，則每次僅收費八角，小學生，則收費六角，計自九月一日開辦，至九月底止，來院檢驗者，共四百二十八人。內計學生九十六人，其中曾患肺病已經治愈者八人，正在初期者計十七人，約爲百分率廿四強。以少數學生中，而有此現象，實至可驚。查屬院原注重於學校學生，及教職員之檢驗，而教職員中則竟無一人，是此項工作，仍有積極推行之必要，擬懇鈞局俯賜，再行通令本市各級學校一律施行驗相，以重公共衛生，而資預防。理合將檢驗情形造表送呈，仰祈鑒核，存備查考，實爲公便等情，附呈表格二份。據此，查該院曾經呈請前市教育局通令各級學校施行X光檢驗，學生肺部在案，茲據呈前情，分函再行令仰各該校，切實遵照爲要，此令。

# 本市又一工潮

# 五十三家時裝店 七百縫工昨罷工

## 因資方工頭減少工資 工人代表向黨政請願

本市四馬路一帶大華等五十三家時裝店，七百餘工人，反對資方工頭剋削工資，突於昨晨全體罷工。並推派代表，向黨政機關請願，茲將各情分誌如次。

**資方違約** 全體時裝工人，於民國二十二年十月十七日，爲工價糾紛，發生全體罷工後。即由各資方與成衣工會，簽訂勞資協約六條，其工價部份，訂定大衣（每件工價）三元，（裙直擺統稱）茄甲二元二角，雨衣一元，斗蓬二元二角，翻皮大衣三元，襯裙三角（花色另加），呈經黨政機關備案，工潮即告解決。但工價規定大衣每件做工三元，工人得二元六角，工頭得四角，詎本年秋季營業開始時期，工頭付給工人工價，每件僅一元六七角。工頭從中剋削，資方亦乘機減削工資，各時裝店相繼效尤，對勞資協約均不願負履行之義務。

**調解無效** 當資方工頭，將工價剋削減低後，工會方面即據情呈報市黨部，社會局，請求予以調處。當經社會局於九月廿九日，十月卅日，兩次召集勞資雙方到局調解，第一次由西服業公會代表資方出席，調解無結果，第二次則拒不出席，致調解無法進行，故引起全體不滿，突於昨晨起，所有四馬路大新街一帶之大華，華美，泰興，大同，中興，大中華，新中華，麗美，大新，華新等五十三家時裝店，全體工人七百餘人，一律實行罷工。

**工人請願** 全體工人發生罷工後，即於上午九時，推派代表徐貴珍，柴良發，蘇昌金，張永安，王濤齋，會同五十三家時裝店工場工人代表五十餘人，攜呈分向市黨部，社會局總工會等，各機關請願。由陸蔭初，王先青，萬邦和等，分別接見。各代表陳述請願意義後，當由黨政代表予以召集勞資雙方，進行調處。望各代表勸告工人，靜候依法解決，以免糾紛擴大，各代表認爲滿意而返。

# 全國國糖產銷協會 設立廣州分會

## 每月撥經費五百元 研討中外糖事問題

全國國糖產銷合作協會，爲我全國糖業之唯一機關。糖商藉以連絡互助，討論生產及銷費之改進方法，以期復興國糖。近該會爲擴充會務，經前日全體理事會議，議決各情如下。

**撥資設立廣州分會** 粵省爲國糖生產之中心區域，關係整個糖業，殊爲重要。前財部食糖管理委員會，曾派秘書林鑿益氏，赴粵主持整頓事宜，業已返滬。當于前日理事會報告經過，咸認粵方關係之重要。經全體理事議決，在廣州設立分會。委麥召發爲主任，月撥經費五百元，積極進行籌備，於最短期內即可正式成立辦公。以後對于滬粵糖業，更將發生密切聯繫。又該會爲研究中外各國之糖業情形，及討論產銷方面之學術問題起見，舉辦「糖業月刊」，收羅各方關於糖業報告，以供研討。

**會務方針具體進行** 至於該會理事長人選，自馮銳因案服法後，迄未推選。以致會務進行，並無特殊發展。而粵省糖業此中又形特變。前係屬於農林局者，現改於粵建廳。故該會全體理事，咸以粵建廳長劉維熾氏任理事長爲最宜，一致推選劉氏爲理事長。粵糖廠經理司徒錫爲理事，接替前粵糖代表陳元瑛之地位。以後該會之進行方針，將愈見具體化。國糖之發展，頗有希望云。

# 雨量稀少江水仍退 半月後將涸斷

## 蕪湖水位祇已八英尺 自漢駛滬輪時間延緩

揚子江流域近日雖間或得雨，惟所落雨量極微。故於江水，毫無裨益，退落仍銳。滬漢航運，照現在形勢而論，恐祇能維持半個月，即有涸斷可能，航商咸起焦慮。

**輪運瀕斷** 據江海關所接滬漢沿岸四日水位報告，漢口祇十一英尺一寸，九江祇十一英尺九寸，安慶祇十英尺一寸，蕪湖祇八英尺，鎮江祇十一英尺三寸。平均每日退落約三四寸之譜。故照現在退勢而論，滬漢航運，已祇能維持半月，即有涸斷可能。

**駛行稽延** 現在滬漢航輪吃水，祇能裝至十二三英尺而止（在夏季時可裝至三十英尺以上）。同時因港道淺涸，行駛尤須特別審慎。以故自漢駛滬之下水輪隻，抵滬時間，已須較平時稽遲半日之譜。艱困情形，即是想見。

**航商蒙損** 又據大通社記者向輪船公司探悉，今年因農村豐收，故長江上游商號，紛紛向上海辦貨，貨運殊較往年爲旺。茲率受長江淺水關係，海關已限止吃水，致不克儘量裝載，已受相當影響。萬一江水涸斷，輪運停止，則損失更不堪設想云。

**海關警告** 茲再錄海關巡工司翠海警布告，兩紙於下。（一）漢口段，案查長江下游航船通告第二七六七號，關於巴河水道，重行設置標誌事，頃接報告云，巴河水道燈船，在本月三日，重行設置。（二）九江段，接九江關江務科本月二日電報（是否準確須待證）如下：張家洲臨時燈船，業已移動。自三角測量標，視該燈船新方位爲正極北二十一度·距離二海哩又百分之三十云。

# 浦江拖船小輪 改列雙排行駛

## 港務長昨函內河輪業公會 爲航行安全設想並無危險

江海關港務長特貝克，爲維護浦江行船安全起見，特規定小輪拖帶船隻，應將單排

**改列雙排** 業於上月間發布十五號布告，施行在案。本市內河輪船業同業公會，以照舊章拖帶，行之已久，未曾發生危險，業局對於新辦法，既感困難，爰特於上月二十四日，續函海關，請准予駕輕就熟，仍照單行拖帶去後。該會昨奉港務長特貝克第二七〇八三號復函云，案准本年十月二十四日第五三八號來函，以據源通輪局等函，小輪拖船，如按照本課布告第十五號內列第三條規定，改拖雙排辦法。殊於

**航行不便** 且多危險，應請轉函准予修正等情。囑查照見復，等由。查函內所具反對理由，本課未便贊同。就第一點「小輪及拖船一出蘇州河口，水流三面夾攻」而論，拖船於任何時間出口，祇受潮漲或潮落之一面潮流衝激，絕無三面受攻情事。故拖輪如逆流漸進之時，將拖船由單排改成雙排，自不致遭受困難。第二點所稱「拖船形式大小高低不一」一節，輪船改繫排列，大小完全無甚關係，須將並行拖船之中間，以護

**欄木間隔** 即不致發生意外。且拖船並排拖帶辦法，非本埠所創設，在國內各口岸，及世界各埠，均普通有此慣例。更如本港內大小鐵駁拖帶垃圾船，或漁船隻，常分三排，每排拖帶三四隻，日有所見，未聞有若何困難。至關於第三點「蘇州河口，尚有其他船隻甚多」一節，以本課視察，此事與拖船之單排或雙排，並不相關。總之，拖船由單排改成雙排，僅於手續上相當有不便之處。然對於所拖之船，則並無危險之可言。況

**外灘公園** 一角乃本港極危險地帶，船隻特別擁擠，此項根本問題，似應與上項不便手續，權衡輕重。本課籌劃更改之始，曾經詳細考慮，港內航行之危險，純由於拖船之過長。爲保護船隻安全起見，原擬有兩種辦法。一則將拖船之數目減少，藉以制其長度。二即將拖船改爲雙行。其第二項辦法，既可使拖船數目無須減少，並於各內河輪船營業，亦無影響。故決定

**採用施行** 現貴會會員，如願照第一項辦法，即一連共拖三隻，亦無不可。須知變更小輪拖帶辦法，本課純爲安全設想。蓋二十年來，本港情勢變遷，出入船隻日見增多。從前舊規，不得不酌予改善。夙諗貴會熱心公益，尚希切於贊助，相應函復，查照爲荷。

# 英商公共汽車 在海格路肇禍

## 碾斃十八歲之獨養子 屍屬請甬同鄉會交涉

甯波旅滬同鄉會，昨據會員同鄉周生財，爲獨養子被英商公共汽車碾斃，特訪該會仲雪，並交涉賠償，其呈報云，具略人周生財，年六十三歲，籍鎮海，住北四川路丁興里。爲獨子被英商公共汽車疾駛，橫遭慘死，懇請仲雪事。緣生財子阿毛，年十八歲，在靜安寺一二五三號美國水菓店學業。於十月廿八日乘脚踏車出外送貨，約十二時二十五分行經海格路田豐路口由東向西。距隨後有往來十二路（租界照會一五〇八九號）英商公共汽車（開車者爲四二七號江北人鄭長友）疾駛而前，不撳喇叭。致子車無從避讓，被撞倒地。而該開車，已知肇禍，仍不煞車，意圖逃罪。適崗捕發覺（已被拖二一碼路途，）喝令停車，方始煞車。然子已壓在汽車底下，左右脅骨均已軋斷，不省人事，口吐鮮血。當由三〇〇二號華捕，召集行人，將汽車抬起，將人拖出，卽送紅十字會總院。不及救治，死於非命。因出事地點，在英法租界交界之處，當由法捕房飭探調查出事經過，並由第二特區地方法院驗屍屬實在案。竊生財夫妻，年逾花甲，祇此一子，賴以生活。今突遭慘死，何以爲生。爲特籲請貴會，主持公道，函請特二法院，嚴懲該汽車夫草菅人命之罪。並函該公司交涉賠償，俾生財得可苟延殘喘，實感德便。謹呈甯波旅滬同鄉會。

# 朱慶瀾赴陝

## 籌辦災童救濟

## 謁邵力子商洽災賑

國民政府賑務委員會委員長朱慶瀾氏，爲籌辦陝西省災區兒童教養救濟事宜，於日前離滬赴陝。朱氏此行，除攜款添辦陝環各縣災童教養院外，並顧謁省主席邵力子氏，商洽撥款，辦理匪災區賑濟事宜，預定週後返滬。

# 喜多返滬 會見及川

駐滬日陸軍武官喜多誠一，日前偕同海軍武官佐藤等入京，會見川越大使，及駐京日領須磨彌吉郎等，協議中日外交問題。現已事畢，於四日午後五時，乘車返滬，於當晚十時五十分抵達北站。日使館各部職員多人往迎。嗣喜多下車後，卽乘車逕赴武定路私邸休息。並卽與若杉參事官，及川司令官，佐藤海軍武官等會見，舉行一度非正式談話會，交換中日外交談判意見，直至深夜始散。現悉喜多在滬勾留一二日，須再度入京，俾探詢張外長與川樾七次會談情形。而使館參事官若杉屆時亦將同往，協助一切云。

# 郵政匯業局 將辦海員保險

上海市海員公會，以海員生活流動，對於辦理保險，似極不便。因由中華海員俱樂部，籌設一海員儲蓄保險會，專爲海員辦理儲蓄保險事務。已於本月一日正式成立。並由該會現已與郵政儲金匯業總局簡易人壽保險處張明昕處長商妥手續，將來海員保險，即由該局承保。大陸社記者，昨訪張處長，探詢該項團體保險，是否已經舉辦。據答，該局自接到中華海員俱樂部儲蓄保險會建議後，即行互訂契約，並已於昨晨復函表示接受，不日當可實現。

# 上海電話局 公用電話發達

交通部上海電話局，前爲便利市民，發展業務起見，曾依照規定辦法，創設南北市公用電話數處。自開始試辦以來，成績良好，各界稱便。該局爰卽在市區內普遍裝設，並分別在該特約商店門首，訂立公用電話處之標記。迄至目前，業務已較試辦時頓增數倍。並悉該公司對電話管理方法，極爲週密，至於納費亦極低廉，每次僅取銅元十六枚。

# 公共租界 新購警備車兩輛

## 每車可載巡捕四十名 幷裝備汽槍催淚彈等

本市公共租界工部局，近由英國運到新式警備車兩輛，該兩車均爲流線型，外表甚爲美觀，且內部機件亦極靈敏。一遇警訊，每車可載巡捕四十名，立赴出事地點。每車另有小車一輛，車內設裝無線電，以便與中央捕房聯絡。又該警備車均裝有氣槍，可以放射催淚彈，日內卽在公共租界東西二區服務。

# 波蘭蘇伊絲女記者 昨參觀大公社

日內瓦「蓋格里新聞社」名記者波蘭蘇伊絲女士，此次來華考察。於日前由港到滬，寓博物院路西人女青年會內。昨日下午六時，蘇女士特至本市九江路大公通訊社參觀。由正副社長朱學範，邵虛白，竭誠招待。將該社內部組織及工作情形，詳爲說明。蘇女士認爲十分滿意，而對該社注意工人疾苦，爲工友作喉舌，尤爲表示同情。

# 簡訊

◇江蘇省行政督察威啓芳，今日下午七時半，在八仙橋青年會演講「現代的公務人員」。

◇法租界公董局自二日起開始調查戶口，昨日分發登記辦法。

◇西康駐京辦事處處長馬照澤，定七日下午在新聞路西區學校演講「西康之現狀」。

◇公共租界火政處十月份服務統計，火警八〇次。急病救護車四四七次。傳染病車三八次。普通病車一三二次。

◇中華婦女社，定八日假女青年會舉行五次社員大會。

◇南美秘魯民醒日報總編輯李繼淵昨日抵滬。

# 教育零訊

## 商學院同學會

國立上海商學院畢業同學會，自成立以來，會務日趨發展。該會現因會員人數日增，亟應擴大組織，推進會務，俾以集團之智能，供獻于社會。特訂於本月八日下午二時，假坐八仙橋青年會，召集第三屆會員大會，討論幷歡迎本屆畢業新會員，改選負責人。開會通知書已發出。聞該院長裴復恆，屆時將出席指導。該會秘書處，日來籌備召開大會，事務頗爲忙碌。

## 海員工教育

交通部昨訓令中華海員工會云：本部爲增進海員服務能力，灌輸各種常識，及實施識字公民各種訓練，由職工訓練科，擬定組織中華海員職工教育計劃委員會暫行規則，經呈中央核准備案。後關於委員人選，刻已聘定本部書記長沈氣含，職工訓練科主任胡琦，及航政局科長黃緒處外。並有中華海員工會，上海市教育局各一人，尙未聘定。一俟五委員聘定後，當卽正式開會，以便計劃一切進行事宜。

## 西康學生來滬

自青海學生來滬求學得滬地教育界人士熱心相助後，頗引起邊疆一般求學青年之注意。現西康與蒙古尙有求學青年十餘人，業已抵京，並於前日（四日）由西康民衆代表馬澤昭，面晤華人教育處陳鶴琴，允爲設法。茲悉昨日（五日）由陳氏親自分往市立上海中學，私立協進中學，及滬東中學三校，接洽免費入學事宜，已獲良好之結果。故於昨日經由馬氏快電到京，該批學生，約於今明日可抵滬矣。

### 血魂除奸團 要員蔣仲和被捕後 任矜蘋昨自首
#### 昨晨偕律師投總巡捕房 否認與擲彈案有關

南京路三星棉鐵廠總經理張子廉，與黨國旗製銷局杭州分局長董仲章及蔣仲和，任矜蘋，王志祥，汪徵之等，主持之血魂除奸團。因有假借名義向各商行擲彈警告，以達詐財。在租界內犯案纍纍，故於八月三日由公共租界總巡捕房，將該團團員王鐵民，王棟才，尹家福，劉漢濤，傅朝柏，管耀庭，董仲章等，拘解第一特院，除董仲章外，餘均分別判處徒刑二年至一年不等。張子廉等出票通緝。前日又在北火車站，續獲蔣仲和一名，解送法院請求羈押偵查。該團要員任矜蘋，以長此避匿，終非久計。於昨晨五時，偕江一平律師投總巡捕房自首，當將收押。至九時解第一特院刑一庭，由捕房律師厲志山請求將任羈押，至本月十日與蔣仲和併案審理。馮世德推事詰之任矜蘋供，現在魚市場任秘書。前因被王鐵民等扳及，危而逃往寧波原籍。嗣悉捕房已出票通緝，恐永無出頭之日，故而返滬。於今晨投案，否認與該案有關，並要求交保。庭諭還押，候與蔣仲和併案辦理。

### 無頭女箱屍案 三被告判無罪
#### 因被告自白與事實不符 上訴期內被告均暫還押

九月十一日北蘇州路，發現之無頭女箱屍案，經虹口捕房緝獲兇犯十九歲女子林根弟，及新閘救火會開車茅阿根，中央救火會救火員蔣元蔡三名。解送第一特院，依共同殺人及遺棄屍體罪提起公訴。經錘清推事，迭次鞫訊，並將獲案之染有血跡之牀板一塊，紗帶一條，連同林根弟送交眞茹法醫研究所鑑定明晰，於上星期續訊終結。今晨已屆宣判之期，仍由錘推事偕檢察官升座刑三庭，命提三被告到案宣判。主文，林根弟，茅阿根，蔣元蔡均無罪。捕房如其不服，或有新證據發現，可於接判決書後，十天以內提起上訴。在上訴期內，三被告均暫還押。判畢，錘推事並解釋判決理由，略謂：本案三被告在捕房及當庭雖均承認。但最後茅阿根，蔣元蔡，又告否認。且指前次承認係出刑逼。更查各被告之自白，與事實頗多不相符合。若被告供曾將死者手臂砍下成斷，而據司法部法醫研究所鑑定屍體兩手臂，雖經斧砍，尚未斷落。更查本案行兇地點，及死者姓名，均有不盡不實之處。基上理由，故判決被告等無罪。嗣被告茅阿根之辯護律師范剛，請求交保。庭上因案情重大，駁斥不准。

▲▲▲

### 黌宮奇聞 慕時英文夜校校長控 務實校長妨害名譽
#### 徐慕時否認為務實學生 范仁才招生有道發獎券

城內福佑路慕時英文夜校校長餘姚人徐慕時，現年二十八歲，家住小東門。近忽延史久業律師，具狀本市地方法院，控訴福佑路務實商業夜校校長范仁才，以妨害名譽之罪。略稱：「徐慕時於民十九年夏間，畢業聖芳濟學院，後即受聘於正修中學担任教員。晚間自設慕時英文夜校，並在被告范仁才主辦之務實夜校兼任授課。迨至翌年秋間，因徐自辦之慕時夜校，日趨發達。而被告學校中待遇又苛，故將該校教職辭去，專心於慕時夜校。因此招被告之忌。最近務實招生之章程中忽發現徐之姓名為其學生。並載明「受本校教育後之情形，係現任慕時英文夜校校長」等字樣。聞之不勝駭異，當以事出捏造，曾於本年九月底，具呈社會局請究。詎范竟僞造十九年七月卅日之報名單一紙，暗呈於社會局調查員之前。詭稱徐在其校學習英文打字等語以前在美孚洋行供職時，因感於英文打字之需要，曾入上海振華打字學社學習。迨自聖芳濟學院畢業後，對於打字經驗更屬豐富，絕無學習之必要。而在務實執教時，有全體教職員合攝之照片及范之來函聘書，以及修改學生之練習簿等可查。故此項報名單，實係出於僞造。意圖毀損徐及其慕時之信譽，請求治以應得之罪。並附帶民訴，請求判令被告登報道歉，及賠償名譽上之損失金一千元」。法院據狀，昨日下午，由邵欽植推事，蒞刑三庭傳審。被告未到，首據原告徐慕時陳訴前情，並稱被告此舉，實屬妨害我之名譽，請求依法辦理。又被告之務實夜校中，近忽創立一獎學金，由每學生介紹新生一名，可得獎學金一紙。上印有號碼聯號一千號，依照明日第廿八期航空獎券開出之頭二三獎號碼對照。頭獎可獨得法幣二百元，該券共計三百張。此種獎學金辦法，不啻使求學子弟不以學業為進取，而以讀書為發財捷徑，貽害青年學子無窮云。徐陳述至是，邵推事以被告不到，未能進行審理。遂諭改期傳被告到案，再行審訊。

### 復生織布廠焚燬
#### 保有火險損失萬餘元

昨晨九時許，南市製造局路復生織布廠，正在工作之時，馬達間電線突告走電，致盤回祿。一時火星四射，冒穿屋頂，勢甚猛烈。雖經該廠職員急用自備之滅火機注射，火勢未見稍殺。紅光燭天，蔓延甚速。嗣經南區救火會聞警驅車馳往，竭力灌救。歷時甚久，始告撲滅。惟廠中全部生財，則已焚燬無餘，損失不貲。幸在白晝，灌救得力，故未傷人。當火起時，該廠經理前人陳蓮塘，因持自備之滅火機注射之際，廠房中之玻璃窗，忽然焚燬傾倒。陳躲避不及，致右手臂上被玻璃擦破，鮮血淋漓，乃自投醫院。經包紮後，即行出院。嗣由該處崗警，將其傳入西門分局訊究。事後經大聲社記者，調查所得，起火地點五三四弄，位於製造局路中段。弄之四週，係貧民草屋。該弄路徑狹窄，故火熾時，救火員灌救倍覺費力。猶幸復生織布廠，係在該弄弄底，故其他鄰居戶，得未被殃及，亦屬不幸中之大幸。又聞該廠係由陳蓮塘獨資開設，全部資金計萬餘元，全廠職工約有卅餘人。事前曾向好華保險行保有火險，共計一萬三千元云。◎◎◎

### 夫婦串演騙局 髮妻充作女兒
#### 被捕房起訴重婚

向業魚販之本地人金國成，於民國廿三年二月十一日娶得濟良所收容之本地女子吳得路為妻，在去年十一月間產一子，取名阿毛。夫婦間感情尚稱不惡。迨至本年廢歷八月間，金因營業虧本，無計謀生。遂與金吳氏洽商，教唆吳氏以父女名義，改嫁於齊物浦路甬人陸渭生為妻，嗣又逃回。陸乃尋介紹人沈阿大，林阿林等交涉，沈等乃投楡林路捕房報告。於昨日派探按址往昌平路將金國成，金吳氏等一并拘獲，帶回捕房偵查。今晨解特一院刑三庭，由捕房律師教唆重婚等罪起訴。第二被告金吳氏依重婚罪起訴。由鍾推事升座提訊，先據告訴人陸渭生供，本年九月廿七日我憑媒人廖如桂，沈阿大，林阿林等說合，出洋一百二十元，娶第二被告為妻。當時她說她姓王，金國成是她父，我亦不知道。至十月廿八日第一被告到我家，我當他為岳父看待，請他吃飯。誰知晚上他就乘機把第二被告誘出逃走，到現在我纔明白，他們是夫妻。繼據證人沈阿大，林阿林等到案，證明金國成化名王金生，僞稱金吳氏名王小妹，是他女兒，尚待字閨中。彼等所以說合，以一百廿元綵禮，嫁給陸渭生云云。鍾推事據以轉詰被告金國成供，我根本不知道，起初是廖如桂來介紹我妻到楊樹浦做廠，他們買被衣服等，我亦不知。婚箋我簽字不錯的，但是他們騙我說做廠應簽字給廠方的，我起初不知是婚帖。繼據吳氏供，他們先商量把我嫁出去，我不應允。後來想想不改嫁又沒有飯吃，所以暫時改嫁。目的是騙點錢，糊口云云。鍾推事核詞，諭知訊結，定本月十日宣判。

### 電器公會請海關 放行被扣貨物

本市電器製造業同業公會，因江海關無故扣留電器品，昨特致函江海關稅務司，請求查明被扣事實，並予以放行，原函云：逕啓者，茲據會員飛令電泡製造廠函開，謹啓者，今有湖州大中華商標之電泡八百只，於十四日託招商局運往湖州，嗣由招商局轉交立興輪局，不知何故，忽被江海關扣留。查敝廠運銷製品，業經江海關批准，發給三百五十四號運銷執照，有照可查（附執照）懇請貴會函商江海關證明，迅予釋放等情，到會。用特函請貴稅務司，將該廠被扣之電泡，迅予查明驗放，並祈見復云

### 廿年夫妻涉訟 男要同居女要離婚

法租界辣斐德路辣斐新邨房地產主人陳迪民，今年四十五歲。居貝勒路三七九號，伊與蘇州女子談坤範，結婚迄已廿餘載，育有子女六名，夫婦間情感本頗融洽，嗣因陳與花國總統吳洛娥姘居後，夫婦情感破裂。去年春間，陳因毆打談氏，被第二特院以傷害罪判處罰金卅元。談氏因不堪虐待，攜帶子女返居母家。去年冬月經第二特院調解，雙方別居數月，由陳按月給付談氏及子女生活等費約四百元。因陳未全部履行調解筆錄，雙方情感仍未恢復。而陳雖與吳洛娥脫離關係，仍視談氏若秋扇。陳現延律師，鳳告醉具狀第二特院民庭，訴請判令談坤範攜帶子女返家同居。并須將帶出之物件，共計二百零一件，全部帶回，如不能帶回，談氏應賠六千五百元，并應帶回現款二千元。法院據狀，昨由馬羲述推事開第七法庭傳訊，兩造本人均未到，各延律師代理出庭。原告陳迪民代理律師陳述請求同居，被告談坤範代理律師聲稱已另案請求離婚。馬推事核詞，諭知改期聽候定期再訊。

### 壽祥錢莊股東 控訴律師侵佔

本市律師公會會員紹興人吳定振律師，近被同鄉人王德齋具狀自訴，背信侵佔罪於第一特院。其起訴意旨略稱，自訴人有堂兄弟王鑫德友人章光曾，在已告清理之壽祥錢莊存有款項二萬餘元，託自訴人轉委被告吳定振律師辦理，當將存摺等證據交付被告，向該莊股東虞文浩等訴追，簽立契約，訂明公費五百元。並因王章兩人，遠在外埠經商，未便返滬應訴，由被告設計代刻王章之姓名圖章兩顆，以俾在訴狀間蓋用。該案業經鈞院判決原告勝訴在案。嗣而通易信託公司宣告倒閉，自訴人自己亦有儲蓄存款六千〇七十元被倒，被告願意義務辦理，乃將儲蓄存摺，交給被告，並將自訴人芳齋水晶章一枚，交給被告，以便撰狀蓋印。嗣經被告向通易信託公司破產管理人李鼎會計師處，先領得洋一千五百十七元五角，但並不交付自訴人。雖屢經催促，並委託律師去函質問，並索還圖章兩顆。被告初置不理，繼稱因公費未曾付清，已將扣除。自訴人不禁駭甚，以王德齋案之公費五百元，已陸續付清。而自訴人本人之案，原言義務，即使要公費，亦無須若是之鉅。故認為被告有背信侵佔行為，訴請法辦。昨午由傅琳推事開庭傳訊。吳定振偕林涵律師到庭辯護，並提起反訴。首據自訴人供述一過。庭訊被告供，自訴人王德齋原為壽祥錢莊股東，而王鑫德即為彼之化名，根本並無其人。前委託本律師起訴壽祥莊，亦即由自訴人來委任。契約訂明公費三千元。初審判決勝訴，對於公費即置諸不顧，故將領得通易公司之款，扣住備抵。而自訴人否認，稱王鑫德確有其人，係彼堂弟。且我代訂委任契約是用筆墨所寫，今被告提出者，忽蓋有圖章，其圖章即係被告主張所刻。傅推事核詞，向被告諭稱，你云王鑫德並無其人，則須有證明。否則你領得自訴人案款，而扣作王鑫德案公費。此舉似有未合。且你身任律師，為知法之士，其是否構成背信，則諒可瞭悉。本案因須調查，候改期再訊。

### 地方法院推事 調往南京訓練

上海地方法院推事近奉司法部大事更動，多數應到南京法官訓練所重行訓練。計調往南京訓練所者，有執行庭推事王鳳球，劉祖禹。民庭推事曹葆貞，陳秉信，陳敬澤。刑庭推事陳康孫六員。至王鳳球缺則調刑庭推事俞履德接替。俞缺由訓練所派劉百駿接替。劉祖禹缺，則調張立枬接任。陳康孫缺，調訓練所畢業之王毅君接替。陳秉信缺，調訓練所畢業唐佐華接替。陳敬澤缺，調學習推事陳思永接替。曹葆貞缺，調訓練所畢業程准城接替，均已分別交接辦事云。

### 冒印花調查員 詐騙敲詐被拘
#### 住霞飛路富德里十一號

鎮江人高春山，近因失業無聊，異想天開，假冒印花稅調查員，向法租界內各肉店成衣鋪以稽查帳簿粘貼印花不足額為由，乘機敲詐金錢化用。事被法捕房偵悉，派探將高拘獲解送特二法院訊押，偵查在案。現經查得高於本年七月二十四日向東新橋街一號亞南琺瑯店出洋一元，定製上海印花事業調查所之假證章。先後向西門路六十八號新萬泰肉店，又同路二十六號協大蛋行，又同路一四八號發大肉店，又同路一五六號協大肉店，貝勒路恆昌里二十三號，張振揚所開成衣鋪，菜市路三慶里二十三號鄒發仁所開成衣鋪等六家，以查印花為由，詐騙金錢一二元，或二三元不等。昨日上午傳同各被害人，將高解送特二院刑八庭，由張民生推事提訊。警務處律師陳述案情，依法起訴。繼由被騙之張鴻桃，陳仁澤，陳松發，顧桂福，張楊根，鄒發仁等，證訴被告前來詐騙查印花情形。并由探員報告調查經過，並將假證章呈案。訊之被告高春山承認，迫於生計，無奈作犯法之事。庭上核供，宣告辯論終結。定期九日上午宣判，被告還押。

### 招商局汽車肇事 局方將提答辯

招商局汽車夫沈阿慶，被曹鴻煦向一特法院控告傷害過失一案，據報載經法院准許原告，請求關於業務過失傷害之罪，對車夫沈阿慶一人，提起刑事自訴，對乘車主人則僅附帶民訴部份，對判令與車夫共同負責等語。記者昨向招商局探悉，當日肇事之汽車，係招商局公用汽車，並非該局蔡總經理自備汽車。且出事時，蔡總經理並不在車上，聞該局對上述法院准許各節，將提出答辯。

### 偽造湖北輔幣 改處徒刑八年

向業醫生之湖北人呂方正，因有偽造湖北省銀行委任狀，向梅白格路華東雕刻公司主柳塔卿，偽造湖北省銀行五角輔幣劵十萬張。案發被新閘捕房，將呂拘解特一院，訊供明晰。判決呂方正處徒刑五年。但捕房以初審判徒刑五年，殊不足以儆效尤。乃由捕房律師向高二分院提起上訴。業經訊供終結，昨午後由郁華庭長偕蕭周兩推事，宣告判決。原判決撤銷，呂方正意圖供行使之用偽造通用紙幣，處有期徒刑八年。偽造之湖北省銀行紙幣十萬張，樣本一部、雕刻板八塊，雕刻模二個，合同一件，附影印證明書紙，偽又造之信件圖章均沒收。

### 任劉婚禮誌盛

上海銀行法律顧問任命新律師，與劉美意女士昨日下午五時，假四川路青年會大禮堂舉行婚典，到法學界，銀行界，及政界，學界等名流及親友五百餘人，由上海第二特區地方法院庭長王綱煦為證婚，陳呂勝律師為介紹人。並由證婚人王庭長演說，來賓公推張以藩律師致賀詞，語多詼諧精警，至七時餘禮畢，并假九江路集雅飯店設宴款待，頗極一時之盛云。


## 國貨聯合廣告

南京路
大東襪廠
唯一大襪店
新式兒童羊毛衫褲
男女兒童棉毛內衣
標準尺碼西裝襯衫
最時婦女羊毛大衣
應時貨品
搜羅美備

市民國貨年
婦女界要買國貨，請到上海南京路大陸商場
中國國貨公司
有春夏秋冬的 上等衣料
有配人胃口的 各種食物
有舒適安全的 日用器皿
有怡情悅性的 娛樂用品
以及其他種種使 人人心愛 個個樂購
定能使君滿意 電話九二二八五 五綫轉接各部

自造新式皮鞋
定價最廉
請來一試
北四川路老靶子路口
順興皮鞋商店

錦花呢
裁製婦女衣裳，如大衣及棉夾旗袍等，均甚相宜，顏色別緻，花樣新穎，穿在身上，有如錦上添花，倍覺嫵媚，顏色洗曬歷久如新，質地經洗耐穿，價目，每尺三角五分。
上海南京路浙江路東
三友實業社門市部 郵售部啓
各種布疋樣本承索即寄

雙錢 老牌
套鞋 跑鞋 便鞋
橡皮雨衣布 橡皮防雨綢
大中華橡膠廠出品
廠址 徐家匯路一一〇二號
發行所 江西路寧紹里七號

月裏嫦娥牌化妝品
種類頗多。已用過其一種而知其效力者，請再用月裏嫦娥牌之他種。設尚未用過之人，務必請先用其任何一種，俟知其效力後，再續用他種。
永和實業公司
五馬路江西路

最經濟 最耐用的肥皂 要算
固本皂
五洲固本廠出品

潔白牙膏 人人樂用 無敵牙膏
價值既廉 品質尤美 質料高貴 香味雋永
家庭工業社出品
總發行所上海南京路地球場
門市部小西門蓬萊市場

南京路石路口
中華國貨公司
搜羅全國國產
式式齊備 物美價廉
上下共有三十餘部
部部都是貨積如山
一切家用所需物品
一律狂賤歡迎各界仕女參觀比較選購
電話 總務室九一八一七 營業部九五九九二

家庭如何改進運動？
▲必先努力 提倡國貨！
方可達到根本改進之目的。
華福呢帽
◎為國貨呢帽之泰斗◎
經久 美觀 到處 風行
鷹艇 雙球 註冊商標
華福製帽廠
廠址 上海河間路五〇號
電話五二二七〇
各大商店均有經售

馬寶山
中國首先創製 抵抗舶來餅乾
快樂家庭 健康孩子
人人愛吃 家家歡迎
註冊商標 M.P. SAN & CO. TRADE MARK
本公司唯一精美出品梳打餅乾味分奶油椒鹽二種質料上選富含維太命素家庭中常備馬寶山梳打餅乾兒童食之智進體健

標準牙刷
萬衆一心救牙齒，要救牙齒用牙刷，「一心」牙刷合標準，馳名不必我饒舌，
一心牙刷公司
廠址 上海南市斜橋徽寧路長興里
發行所 上海南市斜橋徽寧路徽寧里
電話南市二二六八五
門市部 上海蓬萊市場電報掛號二〇〇五
第二門市部 上海南京路中國國貨公司商場
上海及各埠中國國貨公司各大百貨商店均有出售
四川路總發行所 上海四川路一心牙刷公司總辦事處
國外南洋各埠均有代理銷處 商標已向菲律濱政府註冊

# 神州畫刊

第廿八期

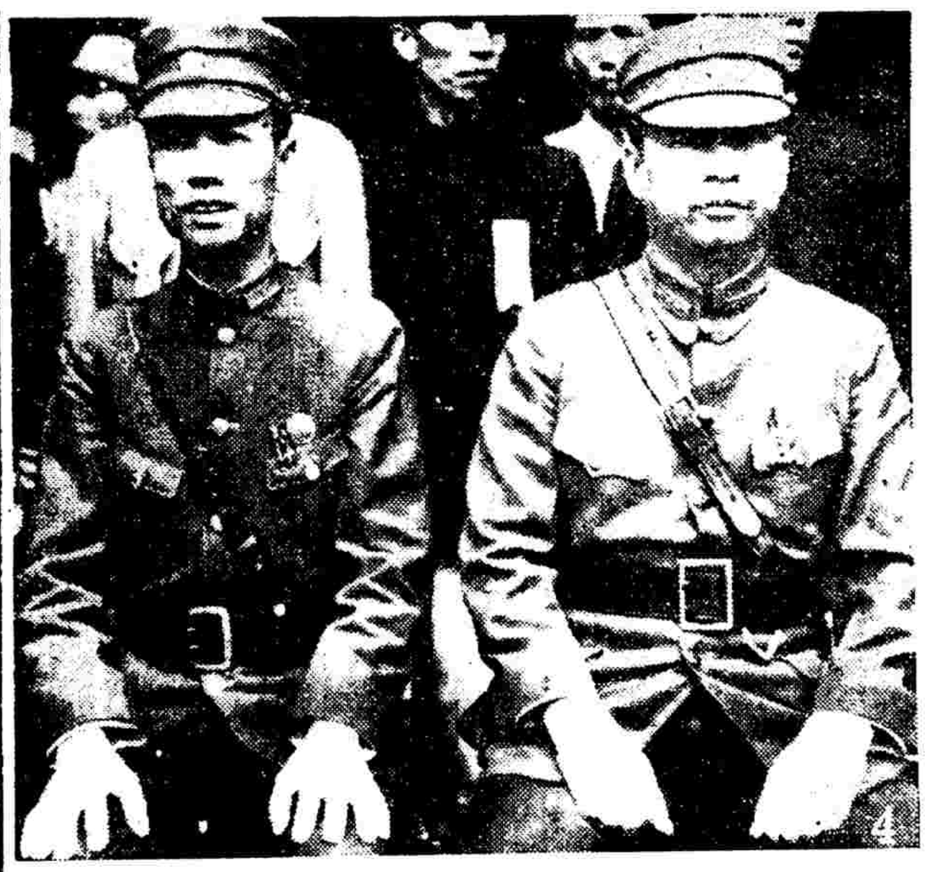

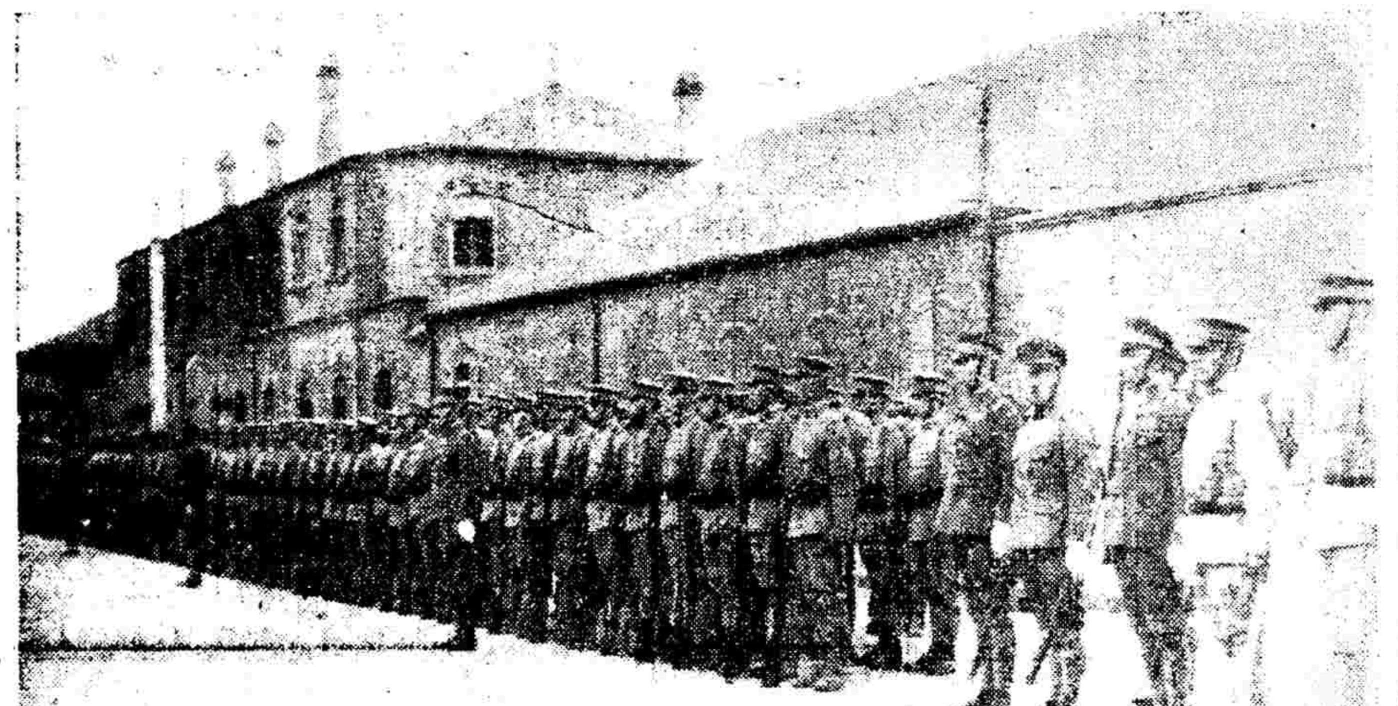

（一）粵第四路軍部門首之祝壽牌樓。（遠東社）
（二）段祺瑞氏舉行大殮時之送殮者，（自右至左）張發奎氏（×）楊虎氏杜月笙氏。（國際社）
（三）殮時各界行禮情形。（國際社）
（四）粵江防司令馮焯勛（左）就職，由余漢謀氏監誓。（遠東社）
（五）第一屆全國美展覽會中三位作家張光宇君（右）陳公子依範君（中）葉淺予君合影，後爲張君出品「陳友仁漫像」，由陳依範君所購定。
（六）日軍集平車站出發大演習。（吳寶基）
（七）穿行平市之日坦克車。（吳寶基）

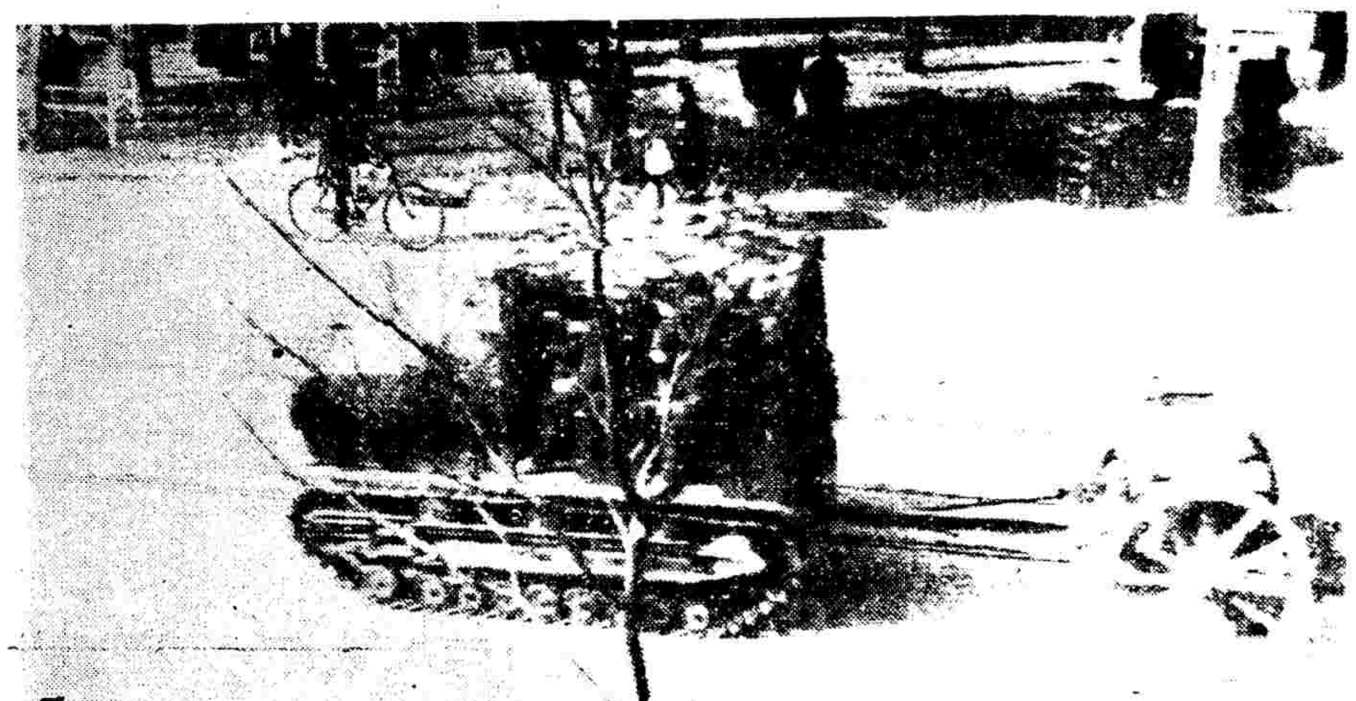

# 體育

## 鐵爾頓一行昨抵滬
## 今午登場作表演賽
### 在聖母院路一五三號球場
### 當晚仍乘原輪南行赴菲島

世界職業網球家鐵爾登，梵恩斯，及夏泊小姐一行，在日表演完畢，業于前日搭林肯總統輪離日，於昨晨七時許抵滬，八時正在新關碼頭登岸，即赴國際飯店休息，九時及十二時許，往聖母院路球場練習，下午往麥加總會歡宴，定今日下午一時出席表演，採誌各情如次。

**八時登岸**　林肯輪因順潮關係，班期提早一日，於昨晨黎明即已進口，七時許碇泊浦東，鐵等一行即換乘公司渡輪渡浦，於八時正在新關碼頭登岸，主持此賽之職業網球家衛人那凡洛，及麥加總會名譽董事長殷殿棨，普達貿易公司總理法人鮑爾特，濮爾斐，及中西各報社記者等齊集新關歡迎，當即搭乘僑滬德人某君之四九一號自備車，駛赴跑馬廳國際飯店休息，闢室十六層樓一號及三號兩室，鐵居三號室。

**鐵氏談話**　鐵梵兩氏，身材均極頎長，梵恩斯正在青年，衣灰呢西服。鐵爾登則已顯蒼老，惟精神則矍鑠，花常青西服，其最心愛之網拍多支，均隨身携帶。登岸後左右四顧，時以妙語相逗，以博一笑。鐵氏並于輪次語記者云，本人與梵氏等尚屬初次來遠東觀光，一切均覺生氣勃勃，此次在日本逗留約一月之久，在東京，大阪，名古屋等處，表演十餘次，頗蒙彼邦人士讚賞，貴國網球一道，亦頗專嗜，本人深喜此行，能與各界晤對一場，亦深幸此後繼續南行，獲償足跡踏遍環宇之宿願。鐵氏復稱，本人從事網球，屈指已卅五年，自七歲在小學肄業時代，即已樂此不疲，而迄於今。旋記者復叩以澳洲之行，是否放棄？鐵氏謂澳洲之行，業已打銷，即搭原輪歸國，並須於聖誕節前，趕返美國，故歸途能否就擱，須到列馬尼剌後，再行電告，預計在滬再表演一次，或可如願云。

**下午練習**　鐵等旋于九時許，偕卡那凡洛等赴聖母院路球場察看，表示滿意。推謂兩端餘地太多，倘可搭建看台各三排，以便多容觀衆。卡等當即飭工于昨日傍晚連夜搭蓋，約可多容五百餘座。鐵等旋于十二時許，後往視察一次，即赴福州路應美國總會之歡宴，並作簡短之演辭，宴後於二時許復驅車至卡氏球場練習，以舒身手，兩人均衣球衣滿場，外罩黃色大衣，進場後，應記者等攝影畢，即開始交鋒。鐵氏臂力極健，肌肉成栗。梵氏雖較瘦削，其運球力量，殊不弱于鐵。幾度試揮後，由鐵先行開球，其發球局即被梵所擊破，其後各以發球獲局。第九局梵又擊破鐵之開球局，以五比三領先，隨即以六比四結束。至此，原擬終了，旋鐵氏尚餘勇可賈，遂又繼續練習一局，鐵氏連失三局後，方報回一局，瞬即以六比三終了，均梵恩斯獲勝。兩人球藝雖各有千秋，但梵年齡較輕，倘不足念六歲，而鐵則已四十三有另，相差將近一半，故鐵之長力，似不及梵，預測今日之表演，亦以梵勝面較多，惟兩人之共同優點，即無論遠抽近擱，其落點均恰切綫上云。

鐵爾頓（右）梵恩斯（中）夏泊小姐（左）登岸時攝（國際社）

**梵恩斯談**　梵恩斯於練習後，對記者稱，世界業餘網球選手，最佳者現仍當推英國潘萊，但勃治，克拉[illegible]兩氏，最[illegible]，[illegible]現[illegible]明，[illegible]兩年以前，尚無藝名，但以進步神速，[illegible]氏在本年[illegible]一次，[illegible]，[illegible]氏末謂，法國柯斯愛德，自轉入職業界後，球藝已大事進步云。昨日鐵等練習時，消息極祕，故觀者極少，祇本埠名將德孚及記者等數人，德孚於伊等練習完畢，亦上場一試，鐵等昨晚復應哥倫比亞歡宴，定今日下午一時正式出席表演。

**今日表演**　今日表演秩序，鐵氏於下輪後即提議修改，祇賽五盤，旋因已對外公佈，故即打銷，仍照原定秩序進行，第一項節目，即爲鐵梵單打，計賽三盤，第三項爲麥加雙打表演，共賽兩盤，以供鐵等休息。二時半起鐵與麥加陶毛闓搭配，對梵及卡那凡洛作三盤雙打，全部門票計共三千五百座，昨又臨時添置兩橫看台，約可供五百座，現已售出者約三千一百餘座，分五元三元兩種，今日[illegible]門首，[illegible]售出。至第二次表演，[illegible]於本月二十日左右，[illegible]今日秩序如下：

鐵爾登　對　梵恩斯　三盤
戴明發　王妙松　對　蔡侯發　王妙興　二盤
鐵爾登　陶毛闓　對　卡那凡洛　梵恩斯　三盤

**麥加球藝**　（陶毛闓）現服務於斜橋總會，爲本屆麥加盃雙單之雙料冠軍，出球殺急有力，與鐵爾登同習，曾有喩其底抽且可超越許承基之可能，網口更佳，反手亦穩。（戴明發）爲上屆麥加盃單打冠軍，攔網技術甚佳，不論任何迅疾之來球，均能隨意應付，而且落點，極有分寸，[illegible]角抽急，[illegible]局勢中，[illegible]擊則較軟弱，[illegible]最擅長，[illegible]勿視。（蔡侯發）球藝與戴同型，其抽擊更較爲純熟，攔網，反手均極銳急。（卡那凡洛）在業餘時代，與國手林邱齊名，其英名甚噪一時，爲一華葡混血兒，現年四十二歲，自轉入職業界後，肚健猶昔，反無蔭蔭閒，惟未見減色，反手攔網，銳利抽擊，亦有獨到之處，諸凡角度之準確，與管束之有把握，在職業球員，當然無暇可擊，惟究因年歲已高，奔跑已稍見減色矣。

## 網球健將 余田光昨返滬

我國網球健將余田光[illegible]，[illegible]，本人[illegible]，[illegible]精進云。

## 辛隊籃球隊 敗於麥令斯

[illegible]辛隊籃球隊，[illegible]麥令斯隊[illegible]賽，上半時辛隊以十四比二十落後，下半時雖以二十比十九小勝，但以前半損失過多，遂以四十三比三十六失敗。

## 網球名將 鐵爾頓小史 （四）　庭

五，全美及台杯戰績　鐵爾登得七次美國草地網球公開錦標，及十一次代表美國參加台維斯杯，現在把他在這兩大比賽中的成績作一統計表如下：

（一）台維斯杯

| 年份 | 組之成績 勝 | 組之成績 負 | 單打成績 勝 | 單打成績 負 | 雙打成績 勝 | 雙打成績 負 | 盤之成績 勝 | 盤之成績 負 |
|---|---|---|---|---|---|---|---|---|
| 一九二〇 | 八 | 〇 | 五 | 〇 | 三 | 〇 | 二四 | 八 |
| 一九二一 | 二 | 〇 | 二 | 〇 | 〇 | 〇 | 六 | 二 |
| 一九二二 | 二 | 一 | 二 | 〇 | 〇 | 一 | 六 | 五 |
| 一九二三 | 三 | 〇 | 二 | 〇 | 一 | 〇 | 九 | 三 |
| 一九二四 | 三 | 〇 | 二 | 〇 | 一 | 〇 | 九 | 一 |
| 一九二五 | 二 | 〇 | 二 | 〇 | 〇 | 〇 | 六 | 四 |
| 一九二六 | 一 | 一 | 一 | 一 | 〇 | 〇 | 四 | 三 |
| 一九二七 | 二 | 一 | 一 | 一 | 一 | 〇 | 七 | 六 |
| 一九二八 | 七 | 二 | 四 | 一 | 三 | 一 | 二三 | 十 |
| 一九二九 | 三 | 一 | 三 | 一 | 〇 | 〇 | 九 | 四 |
| 一九三〇 | 一 | 一 | 一 | 一 | 〇 | 〇 | 四 | 四 |
| 總計 | 三四 | 七 | 二五 | 五 | 九 | 二 | 一〇七 | 五〇 |

（二）全美草地單打公開賽，鐵氏自一九一八年起共參加十二次，得勝錦標七次，爲歷史上獲勝次數最多的一人。僅一九一八年決賽敗於茂雷。一九一九年決賽敗於瓊司頓。一九二六年本複賽敗於拉柯斯德。一九二七年決賽敗於柯顯。一九二八年未加入，一九三〇年他最後一次參加在半複賽中敗於杜格。（是年杜格奪得錦標）成績統計如下：

| 年份 | 組之成績 勝 | 組之成績 負 | 盤之成績 勝 | 盤之成績 負 | 局之成績 勝 | 局之成績 負 |
|---|---|---|---|---|---|---|
| 一九一九 | 七 | 一 | 十八 | 七 | 一三二 | 九〇 |
| 一九二〇 | 七 | 〇 | 廿一 | 四 | 一五二 | 一〇一 |
| 一九二一 | 七 | 〇 | 廿一 | 一 | 一三五 | 六二 |
| 一九二二 | 七 | 〇 | 廿一 | 三 | 一三七 | 六五 |
| 一九二三 | 六 | 〇 | 十八 | 一 | 一一二 | 四四 |
| 一九二四 | 六 | 〇 | 十八 | 四 | 一二九 | 八一 |
| 一九二五 | 六 | 〇 | 十八 | 四 | 一三五 | 八六 |
| 一九二六 | 四 | 一 | 十一 | 七 | 九八 | 八〇 |
| 一九二七 | 六 | 一 | 十五 | 六 | 一四六 | 一〇七 |
| 一九二九 | 六 | 〇 | 十八 | 五 | 一二六 | 八四 |
| 一九三〇 | 五 | 一 | 十九 | 三 | 八一 | 五七 |
| 總計 | 六七 | 四 | 一九八 | 四五 | 一三八三 | 七八七 |

（註）一九一八年鐵於決賽失敗，詳細統計缺。

鐵爾頓列名於美國等級自一九一八年始，是年與一九一九年均列第二名。自一九二〇年起擢升第一位，直至一九二九年凡十年之久。在美國及世界各國網球家，再沒有勝過他的紀錄的人了。

### 七　職業網球界

鐵爾頓，自一九三〇年第三次奪得惠勃爾登單打錦標後，他便放棄了業餘生活，加入職業網球界了。從此以後，他除參加職業比賽外，並担任專門教練的工作。同時又爲業餘網球者擔任職員的任務。

鐵氏在職業網球界裏，值得紀述的事情，除一九三一年奪得世界職業網球錦標外，並於一九三四年一二月間與一九三三年冬下海的青年標錦選手梵恩斯接連五星期的表演比賽。同時法國連勝七年台維斯杯的主將柯顯，也與美國梵恩斯同時加入職業網球界。美法兩國即於一九三四年春在美國舉行國際職業網球比賽。美國選手即鐵氏與梵恩斯，法國爲柯顯與派拉，自柯顯成名以後，鐵爾頓差不多每次遇到柯顯，必遭失敗。但自梵恩斯躍居世界錦標後，柯顯每次遇到梵氏，亦必遭敗挫。這次的職業國際賽裏，法國選手竟致於全軍覆沒。可見鐵爾頓自入職業界後，這時雖已四十二歲，他的球藝並不稍退，老當益壯，反把以前屢次爲柯顯擊敗的怨恨，一洗無餘了。（未完）

## 滬華長跑 參加者共一百零二人
### 八日晨在民立中學起步

西光越野隊主辦之第四屆滬華來回長跑競賽，已定本星期日上午八時，在南市中華路民立中學前起步，報名日晚截止，共計一百零二人，內中名將頗多。茲將賽時賽員應注意事項覓錄如次：（一）職員及運動員休息處，均在民立健身房。（二）賽員號布一律佩於胸前。（三）比賽時不得踏上人行道。（四）起點在民立校門前，（五）賽員抵龍華後，須跑至滬杭公路二〇八號牌位折回，並有中國跑表裁判抄錄號碼，（六）賽員得自請引進員一人，乘自由車沿途照料一切。（七）終點仍在民立中學內。（八）非職員及運動員不準進民立校門（九）準上午七時四十分點名八時正起步（十）大會職員希七時半前到場。

## 京滬網球對抗 今晨開始
### 先賽單打兩組

首都業餘網球名手馬少伯，李列俊，余志忠等，於昨晚抵此，京杭國道乘汽車，隊長趙敏恆則偕其夫人乘午快車深夜趕到，分別下榻新亞旅館及戚友寓所，由滬隊長陳其浩招待，比賽原定後日開始，現因中國會球員，頗多參加青暘港七八兩日游艇網球比賽，故特排定兩組單打，於今晨舉行，俾愛看鐵梵表演之球侶，免發生時間之衝突，明午舉行之第一雙打，滬方改用老將何家縣與新近由歐返國之我國台杯青年選手范惠全，以敵京隊打冠軍之馬少伯，當屬最精彩之一幕，而滬隊之陳潤元，亦係新近由歐返國者，昨日在中國會初顯身手，球藝頗屬可觀，梁世華係香港名將，此次來滬小住，適逢其會，故各串單打，以資助陣，中國會將於今晚七時，假座江西路寧波路口廣東俱樂部公宴京隊球侶，聊盡東道之誼。

## 法政府積極推進網球運動
### 聘柯顯任指導

巴黎十月十九日訊　法國著名職業網球健將亨利柯顯（Henry Cochet），已就職於法政府運動休暇部，此後將歷游法國各處，鼓勵之網球之推行，對前途有希望之網球人才，加以訓練教導。最近柯氏已發現一甚有希望之球員，厥名爲烏路得（Jean Urruty），練習頗勤云。（路透社）

# 神皋雜俎

## 鄉導社論上
澤人

鄉導也者，就是領路人，這是我國自古有之。譬如北方人到杭州遊玩，老是雇用一人領路的。但是鄉導而組織社是舶來品。由無組織而變爲有組織是一個進步，而且像上海這樣一個都市更需要。可惜在外國很好的一個組織，一搬到中國就變態，好的都變去了，變成壞的極壞的東西，鄉導社也不能例外。

最初在上海組織鄉導社的人，其用意是否借外國的組織來作惡，我們不知道，但是這二三個月內，上海風起雲湧的鄉導社，卻十之九是借鄉導社的名義來敗壞風化，是事實，怪不得商界的有心人要求市府當局取締，而社會局亦已禁止各報登載鄉導社的廣告。

取締與禁止，只是消極的方法，而且你儘管取締，變相的鄉導社卻儘管會得出現。鄉導可以改作伴舞；禁止伴舞，它改作按摩；禁止按摩，它可改作看相；禁止看相，它可以改作生活指導；你再禁，它再改！結果將禁不勝禁，有心人只好嘆氣。

原來像鄉導社這樣的事情，有心人以爲只要加以取締，就完了。豈知不是這樣簡單的。這是大問題，而且是思想問題，應該從積極的方面去做。

## 心臟縫補七針　生命安然無恙

最近坎拿大恩達利州有一十一歲之童子，因心臟受傷甚重，由醫院施行手術，縫補七針，竟能救全生命，不可謂非醫學上之奇蹟也。

此童子名馬資爾，一日在街上擲球爲戲，拾球時適與一疾馳而來之汽車相撞，汽車之門，破此少年之心臟，深達八分之一英寸，長達四分之三英寸，登時不省人事。即將該童抬入附近醫院，由哈德博士，施行手術，於其助手注射強心劑及吸入酸素之時，博士已將破裂長約三英寸之心臟，縫補七針，削去折斷之肋骨之端，恢復原狀，當時均認爲一種嘗試。不料其後竟居然成功，而此認已絕望之少年，漸次恢復元氣，安然無恙。據哈德博士稱：「手術之能成功，由於少年體力之強」。然縫補心臟，爲前所無，而又達七針之多，更爲空前未聞之大手術，而竟成功。坎拿大醫界，莫不嘖嘖稱奇，均認哈德博士爲「奇蹟之人。」

## 一腦兩用

世人每談及兩重人格，必首先憶及有名之「治吉爾博士及黑德」也。不料近來新德里竟出現一「兩重頭腦」之人，此人年齡尚輕，號威爾金生，能同時以左右兩手，寫信繪畫，或作文。其內容則完全不同，有時在某公司担任簿記，能以左手記入項目，同時以右手記入數字，絲毫不錯。據專門醫之研究，全係先天生成，其腦髓有一種缺陷。當其幼年在某小學校讀書時，手倒書，教師叱之不聽，乃照書於鏡中讀之，蓋一種病態也。然新德里則向稱此人爲神童，其後改稱爲神人。稍長，各公司以其一人兩用，爭欲聘之，謂可省一人之薪金云。

## 流浪到上海
羅流絲

是有着淒涼的季節夢的九月里，我流浪到上海。

當桂花開始凋謝，菊花開始含笑的時候，每個人都在我耳邊悄悄地說着：你到了都市的洪爐里後，你將給都市溶化了。我的心靈是感到極度的悲痛。

然而，爲了我，還得作一個最後的掙扎，求最後一線的希望，我終於不顧一切地走了，跌入了這罪惡的原藪的洪爐里。

打閃耀着霓虹燈光的街心溜過時，爵士的音符織成了一個輕飄的網，籠罩了一切卑鄙，遮蓋了一切罪惡。人們在網里騷動着。

一陣醉人的香味打我面前飄去，妖豔的女人裝着輕鬆的巧笑驕傲地瞅我一眼。呵！驕傲的眼鋒成了一支針，針尖深深地刺入了我底心靈。我祇能低着頭滑走，我怕鋒利的鄙視。

浮華，虛榮罩上了每個女人的眼，奢侈，浪費成了她們的習慣。我爲生活在都會中的女人悲觀。

我明白，我不應該生活在都市里面，但是爲了我得生存，我得需要黑色的麵包，我終於居留下來了。

都市的洪爐，將每個純潔的心融成了虛僞，欺詐，矯作，卑鄙。呵！這罪惡的原藪。這洪爐里的烈火。

偷生的人們，起來，不顧受鄙視欺淩，但仍忍聲的人們！我們要像獅子般地狂吼：我們得要生存！我們得要新生！我們要新的生命，我們要新的環境，願神聖的上蒼將現實的一切全改變了吧。

## 孤島的神祕
## 奧華拉哇誕生的故事

沙羅門羣島在新幾尼亞島之東，是兩列相並七個大島做成的羣島。面積約四萬四千方基羅。羣島中最大的島，叫做布根伏爾島。發見這羣島的人，是名叫明達頓者。沙羅門王用黃金殿堂的建設的意義，名這羣島爲沙羅門羣島。在這七大島裏面，有一個東南方面的克里斯伏爾島之東的奧華拉哇島。今日所要講的故事，就是這奧華拉哇島的故事。

有一匹很大很大的海龜，因懷了孕，就要生子，乃作巢於沙羅門羣島中之西南的小島奧華里克。海龜就在這裏生了兩個孩子，男的名叫巴里斯，女的名叫洛乃爾。孩子們慢慢的長大了起來，對自己的家庭感覺不滿意了。對他們的母親這樣的說：『媽媽，我們到別的地方去吧。這島這麼熱，又這麼小的；椰子又不夠我們吃呀』。母龜也不回答什麼。搭上一隻獨木船，向東方划去。孩子們又問：『媽媽，媽媽，我們到海裏去做甚麼呢？』母龜仍然不回答他們。每日乘了獨木舟出海去。待每次回來，總有許多椰子啦，香蕉啦，番芋啦，豆莢啦，滿載而歸。可是，總是一聲不響，把那些貴重的食物，沈到海底去。

一日，海龜從自己的厚重的龜甲裏面，取出了一枚釣鈎給她的兩個孩子，那鈎上並結有椰子纖維做好的一條很長很長的堅固的線，將這鈎叫孩子們投入海裏去。一到這鈎投到海裏之後，立刻就感到有強大的抵抗。於是兩孩子拚命的用力拉，一著力，那釣鈎便浮上海面了。可是那鈎上什麼也沒有。於是再把那釣鈎投下去。這次就感覺到和前次有異樣，好像有什麼東西鈎着似的。但是，因爲那東西太重，無論出怎樣大的氣力拉，總不見有絲毫的移動。於是母龜過來幫忙，三人合力一拉，竟拉上比他們住的島更大，更綺麗好看的島吊在那釣鈎上了。這島上併且生着繁茂的草木與穀物。自然，這島給予孩子們是怎樣大的一個驚異呵！

海龜的孩子們，在這裏過着十分快樂的生活。女的孩子洛乃爾，就在這裏開始生產人類了。

一般人，便叫這島爲奧華拉哇島。曾經看過龜的孩子們歡笑的這美麗的島，就是現在，草木依然茂盛，依然照耀着碧綠的光輝。這島落在沙羅門羣島的東南端，是一個饒富詩意的美麗的島。椰子的葉尖，被從遠遠的海面吹過來的風，微微地擺動着。平和的土人的部落，被這密密的樹林的山丘包圍着，好像是處在一個綠色的世界裏的。孩子們玩着光怪陸離的砂礫，黑色的豬兒，懶洋洋地躺着。貿易風雖然使勁的從海外吹來個不停，而這島的周圍則滿布着珊瑚礁，做了它的要塞，像個銅成鐵壁。在廣闊無涯的海面上，獨木舟則如矢一般的箭的一聲逝去。南海的夢——奧華拉哇島，眞是一個甜蜜的美麗的島啊！

但是，島上孩子們因受瘧病的侵凌，浮腫着的很多。如在海邊張着天幕，則可怕的蚊子，成羣結隊的立刻就會來拜訪你，使你不得閉安。又因爲水蒸氣多，空氣特別潮濕，汗也流個不住。

這島原來是由珊瑚礁積成的。還含着一部份火山。幾千年前便已出現於世的了。在砂地上，到處見有椰子樹，密密地生長着。嶮峭的高地，雜草有如叢林，並有珊瑚變成的鱗鱗的塊石橫在其間。要想橫過這島，不要說是我們，就是這島的土人，也是一樁非同小可的事呢。

港的反對面，還有頓脫蘭萊部落。在這裏因爲到今尚未有別人種去過，所以，外國人一到那裏，便視爲天外飛來的什麼仙人了。自朝至暮，以奇異的眼色，不分男女老幼都聚集來參觀這珍客了，因爲土人賦性純朴，一見了就會馴熟的：尤其是女孩子們一見到這樣溫馴可玩的土人的孩子們，便不知快樂何似了。漆黑的孩子們，整日在海邊，或在海水裏翻斤斗，或在砂灘上打滾，高興地遊玩着。天眞爛漫的孩子喲。唯是孩子的心，才可以享受這美麗的島吧。

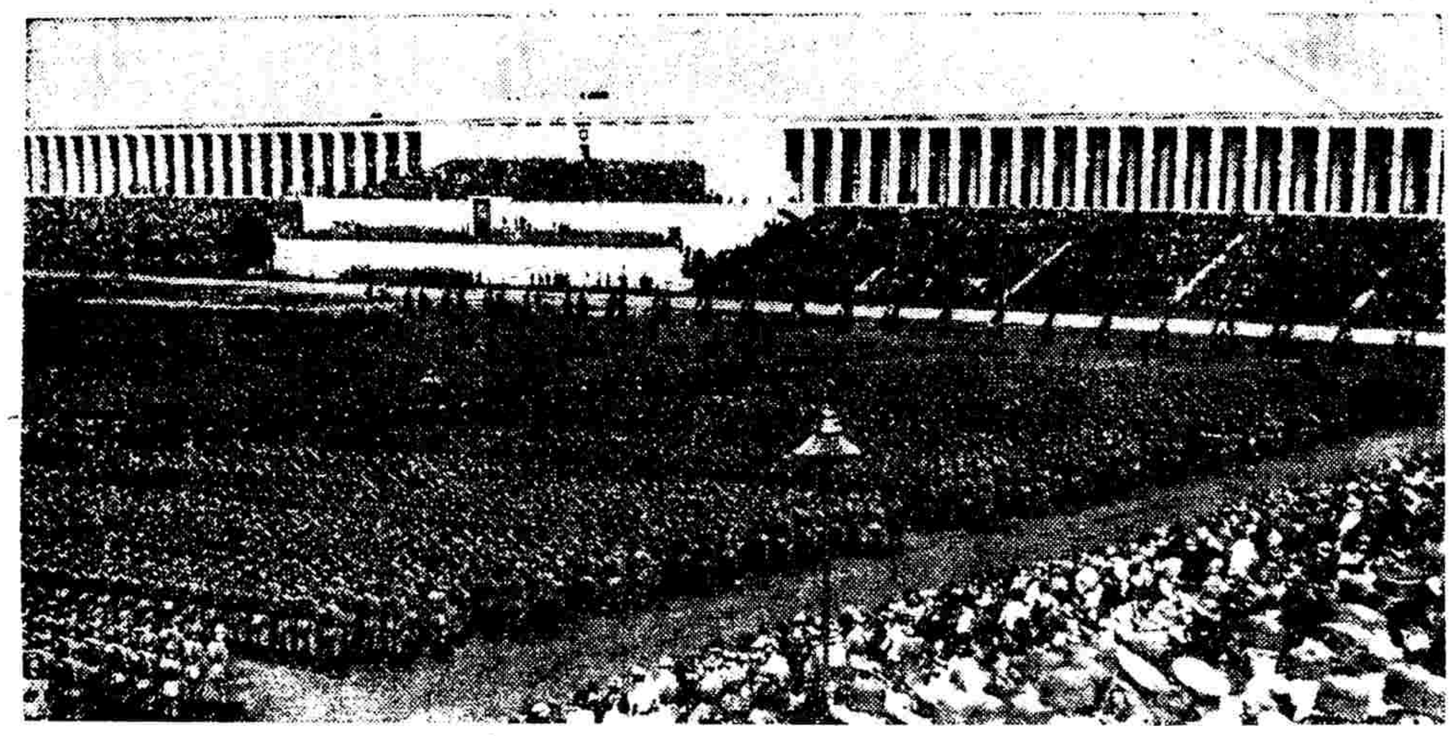

德國社黨員大會行列之一[illegible]

## 動物之種類一萬四千種

據紐約公園動物園長台伊資德博士稱：「棲息於地球上之動物，其種類爲一萬四千種。最近有科學家派探險隊，赴南美密林，欲發見前史時代之所謂人猿者，然此爲無益之舉。蓋世界動物發見已盡，動物包括爬蟲類不過一萬四千，雖集現代科學之精銳，從事探險，亦不能發見新種云。

## 美航空進展　全國飛行場二千餘處
各州中擁有百處以上者計達七州之多

美國航空界之發展，迄今殊爲躍進。例如飛行場之數目，據最近美政府航空局所發表之統計稱：有二千四百〇二處之多。計市立飛行場共七四六處，私立飛行場共四九六處，商務飛行場共九三八處，陸軍飛行場共六二處，海軍飛行場共二六處，其他飛行場共一三二處，散佈全國各州。至各州擁有一百處以上者，計有加里福尼亞州一九二處，德薩斯州一三五處，賓夕法尼亞州一一八處，密執安州一一四處，福綠利達州一一二處，俄亥俄州一〇三處，紐約州一〇〇處計達七州。其具有完全之照明設備者，共達七〇一處云。

## 日本舉行「國民體力調查」

日本陸軍教育兩當局，曾擬樹立「弱體壯丁之對策」，蓋當此非常時國民之健康問題，漸帶國策的重要性也。據近年統計人口增加率，大爲減退。大正九年每千人增加三十六名，昭和九年減至廿九名。該日本內閣統計局決定來年以百萬元之豫算，舉行前例所無之「國民體力調查」。自然與「人口動態統計」相輔而行，共調查之項目，爲（一）產兒之體力檢查，（二）乳兒之死亡事情調查，（三）國民之生產率調查，（四）疾病調查，（五）榮養調查等。尤其注重調查每年乳兒死亡四十萬餘之原因，及患肺病每年死亡十三萬餘及患此病者每年達百十三萬餘之原因。其調查方法，係由統計局直接命全國各醫院及特定之產婆提出有責任之報告書。至其所謂疾病調查，係分每年爲四季，由各醫師於每季指定之日，將病人之病名，年齡，職業，發病地等，記入指定用紙，轉交統計局。所謂產兒之體力調查，係由產科醫院或特定之產婆，將其每季所接生產兒之健康狀態，生產婦年齡與產兒之關係等，詳細記入於指定之用紙。結果損害日人之健康者，爲近代文明之罪孽乎？抑爲肺結核之猛烈乎？有此可以洞澈無餘矣。

## 雜話

◇教授跛足　一個大學教授，因爲傍人說他與女學生有戀愛，他氣憤極了，到醫院裏把生殖器割去，因此，竟成跛足。

## 上海郵政管理局封發郵件時刻表
上海各支局均可寄交掛號快遞航空郵件及辦理匯兌儲金等事務

| 寄往處所 | 輪船火車名目 | 日期 | 平常信件封發時刻 |
|---|---|---|---|
| 長江各埠 | 火車輪船 | 每日 | 十一點及[illegible] |
| 北洋各埠（除左列各埠） | 火車 | 每日 | 廿一點 |
| 威海衛烟台 | 順天 | 七日 | [illegible] |
| 青島及大連　南洋各埠 | 青島丸 | 六日 | [illegible] |
| 鄞縣（寧波） | 新寧紹　新江天 | 每日（除星期日） | 十五點半 |
| 永嘉（溫州）（往永嘉信件如當日無船開駛則由滬杭路轉遞） | 鴻興 | 七日 | 十五點 |
| 閩侯（福州） | 山東 | 六日 | 二十二點 |
| 汕頭香港廣東（僅註明該船之郵件） | 慶元 | 十日 | 二十二點 |
| 廈門香港廣東 | 濟南 | 六日 | 二十二點 |
| 香港廣東（輕件） 同上 | 林肯總統 | 六日 | 廿一點 |
| 國外各埠　小呂宋南洋羣島澳洲及紐絲倫 | 林肯總統 | 六日 | 廿一點 |
| 香港南洋羣島及歐洲 | 卡賽奇 | 十日 | 十二點 |
| 日本坎拿大美洲及歐洲 | 甲克生 | 九日 | 廿一點 |
| 日本檀香山美洲及歐洲 | 加拿大 | 十五日 | 十六點 |
| 德國及亨堡轉（僅封保險郵件及註明該船之郵件） | 都易司傑 | 七日 | 念點 |
| 日本高麗各埠 | 三笠丸 | 六日 | 十八點 |
| 荷屬印度各埠 | 盛京丸 | 七日 | 二十一點 |
| 台灣 | 芝錦鶴 | 十日 | 廿一點 |
| 蘇俄及歐洲各國（經由西比利亞） | 火車 | 每星期二 五日 | 廿一點 |
| 航空郵件　國外各埠　河內—馬賽線 | 法國航空公司 | 十一日 | 二十二點 |
| 彭頓—阿姆斯特丹線 | 荷蘭航空公司 | 十日 | 十二點 |
| 香港—檳榔嶼 | 英國皇家公司 | 七日 | 念點 |
| 新嘉坡—檳榔嶼—澳洲線　香港—檳榔嶼—倫敦線 | 同上 | 七日 | 念點 |
| 國內各埠　明等埠 | 歐亞航空公司 | 每星期二五 | 五點 |
| 蘭州（西安）寧夏成都昆明 | 同上 | 每星期一三六 | 五點 |
| （包頭） | 中國航空公司 | 每星期二四五日 | 四點卅分 |
| 南京青島天津北平 | 同上 | 每日 | 五點 |
| 東海（南京九江漢口長沙） | 同上 | 每日 | 五點卅分 |
| 市宜昌萬縣巴縣成都等埠 | 同上 | 每日郵接發往巴縣 | 同上 |
| 貴陽 | 同上 | 每星期三 | 同上 |
| 西安 | 同上 | 每星期二四六 | 五點 |
| 汕頭香港廣州等埠（永嘉閩侯廈門）　南甯（梧州）邕甯（龍州梅菉瓊山（瓊州）等埠） | 西南航空公司 | 同上 | 同上 |

包裹郵件須照上列時刻提前交寄　國內外掛號郵件較平常郵件封發時刻提前三十小時分封袋　國內快遞郵件較平常郵件封發時刻後移十分鐘封袋


# 唐拾義藥廠道歉

本廠所製半慈善藥品瘧疾丸，成分準確，治瘧如神，盛行數十年，到處歡迎，世界各埠，均有經售，每屆秋令，爲普及病家起見，特舉行大減價數月，乃今年因瘧疾猖獗，各地盛行，故遠近代理家慈善家，聞風批購，日必數百起，每次數百打，數千打，甚至萬打，以致缺貨應市，不得已添機數十架，日夜加工趕製，日內即有大量出品，所有後來之批購者，無論多少，自當陸續應付，決不有誤，疏遲之處，諸祈原諒，尚望源源惠顧，不勝感幸，專此道歉，

▲總發行所　上海廣西路角▼

# 中國照相製版印刷專家
# 華東照相平版印刷公司

本公司承印各種彩色商標廣告地圖掛圖教育畫片日歷月份牌雜誌畫報及有價證券以應各界需要幷代製各種彩色照相原版印版等以應同業改良印刷之需求如蒙賜顧或電話接洽無任歡迎

廠址　上海成都路愛文義路口廣仁里八號
電話　三一二〇八

神州日報分類廣告

# 中央農場
本場發售優良種子花果苗木蔬菜桑秧化學肥料蟲藥劑[illegible]農業書報新式農具[illegible]並發行新農報每月一冊內容豐富學農者可訂閱全年連郵一元二角及附設農科六元商科五元各項章程目錄備索　上海福履理路歡園

# 小洋一角　買二送一
冠生園小茶餅乾美味可口且可充饑旅行餽贈最爲便利星期六及星期日購

# 大華舞廳
（凡購舞票五元者贈茶舞券一張）
●每晚八時開場●
特請 梁氏三姊妹參加伴舞
設備：舞廳藝術化　舞池歐美化　音樂時代化　舞星摩登化
每逢星期日下午五時起……舉行茶舞大會
●舞票每元三張●晚餐每客元半●
（愛多亞路馬霍路口）

# 大滬舞廳
天天茶舞　下午四時開場
男賓茶點每客五元　聯合大華舞星
舞票每元五張　晚舞八時起　舞票每元三張
特聘到中國 魯勃小姐 力尼小姐 倆其君 表演標準
文武藝術 每晚十一時起每半小時表演一次
靜安寺路跑馬廳畔

# 神州日報旅行指南

## 兩路菊展期內 舉辦三角旅行

日期 十一月十五日 費用 每人僅需七元

京滬滬杭甬鐵路管理局，定自本月七日起至二十二日止，在嘉興該路苗圃，舉行菊花展覽大會。該路為便利參觀嘉興菊展，遊覽吳縣（蘇州）名勝古蹟，及欣賞蘇嘉鐵路沿線風景起見，特定於本月十五日在菊展期中，舉辦滬吳嘉三角週覽旅行。該項旅行，自上海北站出發，經京滬鐵路至吳縣，轉蘇嘉鐵路至嘉興。再由嘉興經滬杭甬鐵路，返上海北站。在吳縣遊覽虎邱西園留園，在蘇嘉鐵路車上欣賞五十三孔之吳縣相門寶帶橋，長約二百餘公尺之吳江垂虹橋，憑吊平望北圻間之明代禦倭敵樓。在嘉興泛舟南湖，遊覽烟雨樓，并參觀該路之菊花。所有遊覽費用，包括二等車票，三餐膳食，吳縣嘉興車船等費，每客僅需國幣七元。報名處上海北站車務處營業課客運股，並備有該項三角旅行辦法手摺，函索即寄。

## 滬陝線鄭平段 飛航提早

歐亞航空公司滬陝線，鄭平段航機，原定每逢星期四及星期日午後二時由鄭州北飛，當午五時半可抵北平。與當日上午八時由蘭州東下之航機相啣接。茲悉北方冬季，四時許即已日落，而平機場尚無夜航設備，故自本月一日起，將該段北上期，改為每逢星期一及星期五上午八時開，當午十一時到達北平。至由平飛鄭時刻，則正有改動云。

## 改名廣邕綫 廣龍線

上海郵政管理局通告第一三六八號云，案准西南航空公司電開廣龍線，改由廣州經梧州桂林柳州達邕寧，不再飛龍州，定名為廣邕線。每週航班為星期一三五西上，二四六東下。惟改變航站之始，每週先開一三兩班。至原有廣龍線，早已展至河內，由廣州經梧州邕龍州達河內，茲改名廣河線，以符名實。每週航班為星期五西上，星期六東下。該項航站之改變，自十一月四日起實行。

## 天文台天氣報告 氣象

山東周圍及黃河流域有雲而晴，有西南風以至西北風。長江中以上海雲陰，有雨或霧及北風以至東風。長江下游及東海有雲或霧及東北風。在北流（Pe'ew）以北之颶風，近乎靜止。在瓜姆東北之另一颶風將北北西向。

十一月五日溫度最高七十二度，最低五十一度六。去年同日最高六十四度四，最低五十五度。

## 航空

**●上海到北平**

上海 甲機晨六時開
乙機晨六時三十分開
南京 甲機七時二十分開
海州 乙機九時三十分開
青島 甲機九時四十五分開
乙機十一時五分開
天津 甲機十一時三五分開
乙機二時五分開
北平 甲機十二時十分到
乙機二時四十五分到

**●北平到上海**

北平 甲機十二時四五分開
乙機晨六時三十分開
天津 甲機一時二十五分開
乙機七時二十五分開
青島 甲機三時三十五分開
乙機十時二十五分開
海州 乙機十二時開
南京 甲機五時四十分開
上海 甲機六時五十五分到
乙機二時四十五分到

△甲機為道格拉斯飛機每逢週一三六飛行當日來回
△乙機為司汀遜飛機每逢週二四五日對飛

**●上海到廣東**（逢週二四六由滬飛粵）

上海 晨六時三〇分開
溫州 八時四五分開
福州 十時二五分開
廈門 十一時五五分開
汕頭 一時一五分開
廣州 三時到

**●廣東到上海**（逢週三五日由粵飛滬）

廣州 晨六時三〇分開
汕頭 八時三五分開
廈門 九時五五分開
福州 十一時二五分開
溫州 一時〇五分開
上海 三時到

**●上海到漢口**（逢週二四六晨七時飛）

南京到 上午八時一刻
九江到 上午九時五十五分
漢口到 上午十時五十五分

**●漢口到上海**（逢週一三五晨七時飛）

九江到 上午七時五十五分
南京到 上午九時三十五分
上海到 上午十時五十五分
（每週其餘日期開特快班）

**●漢口到重慶**（逢週二四六晨七時半飛）

沙市到 上午八時五十五分
宜昌到 上午九時五十五分
萬縣到 下午十二時一刻
重慶到 下午二時一刻

**●重慶到漢口**（逢週一三五晨九時飛）

萬縣到 上午十時四十分
宜昌到 下午一時正
沙市到 下午二時正
漢口到 下午三時四十分

**●上海到成都 特別快班**（逢週一三五晨七時飛）

南京到 上午八時一刻
九江到 上午九時五十五分
漢口到 上午十時五十五分
宜昌到 下午十二時半
重慶到 下午二時卅五分
成都到 下午四時一刻

**●成都到上海 特別快班**（逢週二四六晨八時一刻飛）

重慶到 上午九時半
宜昌到 上午十一時五十五分
漢口到 下午一時十分
九江到 下午二時半
南京到 下午四時十分
上海到 下午五時半

**●上海到蘭州**（逢星期二五上午六時三十分飛）

南京到 上午七時四十五分
鄭州到 上午十時四十分
西安到 下午一時三十分
蘭州到 下午四時正
（以上中國航空公司）

**●蘭州到上海**（逢星期四日上午八時飛）

西安到 上午十時卅分
鄭州到 下午一時四十分
南京到 下午四時五十分
上海到 下午六時一刻

**●上海到成都**（逢星期二五上午六時半飛）

南京到 上午七時四十五分
鄭州到 上午十時四十分
西安到 下午一時二十分
成都到 下午五時正

**●成都到上海**（逢星期四日上午八時飛）

西安到 上午十一時正
鄭州到 下午一點四十分
南京到 下午四時五十分
上海到 下午六時一刻

**●成都到昆明**（逢星期三六上午八時飛）

昆明到 上午十一時三十分
·下午一時開回成都。

**●蘭州到包頭**（逢星期三六上午八時飛）

寧夏到 上午十時正
包頭到 上午十二時正

**●包頭到蘭州**（逢星期三六下午一時飛）

寧夏到 下午三時正
蘭州到 下午五時正
（以上歐亞航空公司）

## 輪船進口

▲今日進口船

通順 津煙 招商
那愛斯奴 亨堡 北德
安興 粵港汕 招商
清浦 長江 三北
蘇州 港汕 太古
黃浦 長江 太古
瑞和 長江 怡和
定生 津煙 怡和
江新 長江 招商
海晏 青島 招商
萬象 福州 三北
上海丸 日本 日郵

▲明日進口船

江安 長江 招商
武穴 長江 太古

## 輪船出口

▲寧波班

新鴻興 六日 達興
新江天 六日 招商
寧興 六日 三北
新北京 七日 太古
新寧紹 七日 寧紹

▲長江班

新寧興 六日 三北
蕪湖 六日 太古
公和 六日宜昌 怡和
黃浦 七日 太古
清浦 七日 三北
湘潭 七日 太古
江安 九日 招商
武穴 九日 太古
瑞和 九日 怡和
江新 十日 招商
長興 十日 三北
江大 十日 招商
沙市 十日 太古
隆和 十日 怡和

▲溫州班

海晏 十一日 招商
鴻興 十二日 達興

▲通揚班

大豫 六日 大達
志大 六日 大通
大達 七日 大達
正大 七日 大通
大慶 八日 大達
隆大 八日 大通
大和 九日 大達
鴻大 九日 大通

▲溫台班

大有 六日定石海 聯安
台州 七日定石海 聯安
舟山 九日寧石海 聯安
達興 十日定海黃 聯安
寧山 十一日寧石海 聯安
益利 十二日定坎溫 天興

▲遼東班

寶華 六日 滬營
仁和 六日 滬營
茂利 七日 滬營
廣祥 七日 滬營

▲南華班

慶元 六日汕港粵 怡和
山東 六日福港粵 太古
蘇州 七日汕港粵 太古
德生 七日粵港汕 太古
海貞 七日汕港粵 怡和
成都 九日汕港粵 太古
公平 八日汕粵 招商
廣生 十日汕港粵 怡和
濟南 十日廈港粵 太古

▲北洋班

明生 六日青島 怡和
定生 六日煙津 怡和
順天 六日煙津 太古
海祥 六日老窰 招商
安興 七日青島 招商
盛京 九日青煙津 太古
綏陽 九日青島 太古
利生 十日煙津 怡和
寶生 十日青島 怡和

## 外洋船出口日期

▲西雅圖班

傑克遜總統 十一月十日 美郵
麥金利總統 廿四日 美郵

▲舊金山班

林肯總統 廿一日 大來
胡佛總統 一日 大來

▲溫哥華班

坎拿大皇后 十六日 昌興
俄羅斯皇后 卅日 昌興

▲世界班

海士 十七日 大來
威爾遜 十二月一日 大來

▲倫敦班

喀萊 十一月十日 大英
倫淡 廿四日 大英

▲馬賽班

斐列克濟塞爾 十四日 法郵
霞飛 念八日 法郵

▲德國特快班

那愛斯奴 十一月十八日 美最時
香霍斯脫 十二月廿三日 美最時

▲印度班

地拉瓦 十七日 英印

▲日本班

上海丸 七日 日郵
長崎丸 十一日 日郵


招商局 船期廣告

總局上海外灘九號 電話一〇一九七

江順快輪 准於十一月五日星期四晚開往漢口沿途各埠均停
海晏快輪 准於十一月五日星期四上午五時開往溫州
海貞快輪 准於十一月七日星期六下午五時開往汕頭香港廣州
海祥快輪 准於十一月六日星期五下午六時開往海州連雲港
新銘快輪 准於十一月五日星期四下午五時開往福州並南台碼頭
安興快輪 准於十一月七日星期六上午九時開往青島
新江天快輪 准於十一月五日星期四下午五時開往鎮海寧波 本輪電話八三三二六五


## （京滬路行車時刻表）

下行客車 南京至上海北站 Down Trains Nanking to Shanghai North

| 距南京公里數 Kilometres from Nanking | 站名 STATIONS | | 301 | 71 | 23 | 1 | 45 | 43 | 41 | 21 | 3 | 73 | 5 |
|---|---|---|---|---|---|---|---|---|---|---|---|---|---|
| | 南京 NANKING | 開dep. | 0.40 | | | 8.20 | | | 9.00 | 12.25 | 17.00 | 18.15 | 23.00 |
| 4.60 | 和平門 Hopingmen | ,, | — | | | 8.32 | | | 9.17 | 12.39 | 17.12 | 18.31 | 23.16 |
| 7.46 | 太平門 Taipingmen | ,, | — | | | — | | | 9.27 | — | — | 18.40 | — |
| 15.58 | 堯化門 Yaohwamen | ,, | — | | | — | | | 9.42 | 13.03 | 17.28 | 18.59 | — |
| 23.59 | 棲霞山 Tsehsiasan | ,, | — | | | — | | | 9.57 | 13.20 | — | 19.14 | — |
| 33.49 | 龍潭 Lungtan | ,, | — | | | — | | | 10.14 | 13.37 | — | 19.30 | — |
| 44.68 | 下蜀 Siashu | ,, | — | | | — | | | 10.32 | — | — | 19.47 | — |
| 51.16 | 橋頭鎮 Chiaotoutseng | ,, | — | | | — | | | 10.44 | 13.58 | — | 19.58 | — |
| 56.29 | 高資 Kaotze | ,, | — | | | — | | | 10.55 | — | — | 20.09 | — |
| 69.02 | 鎮江西站 CHINKIANG | 到arr. | 2.11 | | | 9.36 | | | 11.12 | 14.19 | 18.20 | 20.26 | 0.40 |
| | | 開dep. | 2.13 | | | 9.41 | | 10.00 | 11.18 | 14.27 | 18.25 | 20.31 | 0.57 |
| 73.06 | 鎮江南站 Chinkiang South | ,, | — | | | 9.51 | | 10.12 | 11.30 | 14.37 | — | 20.43 | — |
| 78.16 | 辛豐 Chatze | ,, | — | | | — | | 10.24 | 11.42 | — | — | 20.55 | — |
| 90.79 | 新豐 Sinfeng | ,, | — | | | — | | 10.43 | 12.04 | — | — | 21.14 | — |
| 98.94 | 丹陽 TANYANG | 到arr. | 2.59 | | | 10.18 | | 10.55 | 12.16 | 15.07 | 18.59 | 21.27 | 1.45 |
| | | 開dep. | 3.01 | | | 10.20 | | 10.58 | 12.21 | 15.11 | 19.01 | 21.29 | 1.48 |
| 108.85 | 陵口 Lingkow | ,, | — | | | — | | 11.14 | 12.50 | — | — | 21.44 | — |
| 118.44 | 呂城 Lucheng | ,, | — | | | — | | 11.33 | 13.07 | 15.37 | — | 21.58 | — |
| 125.98 | 奔牛 Penniu | ,, | — | | | — | | 11.47 | 13.22 | 15.52 | — | 22.12 | — |
| 134.82 | 新閘鎮 Sinzahtseng | ,, | — | | | — | | 12.06 | 13.37 | — | — | 22.26 | — |
| 143.67 | 武進 WUCHIN | 到arr. | 3.50 | | 8.00 | 11.03 | | 12.19 | 13.51 | 16.16 | 19.44 | 22.37 | 2.50 |
| | | 開dep. | 4.04 | | | 11.06 | | 12.27 | 14.09 | 16.26 | 19.48 | 22.41 | 3.00 |
| 154.78 | 戚墅堰 Tsishuyen | ,, | — | | 8.17 | — | | 12.45 | 14.28 | 16.44 | — | 23.02 | — |
| 160.78 | 橫林 Henglin | ,, | — | | 8.28 | — | | 12.58 | 14.42 | 16.56 | — | 23.14 | — |
| 169.04 | 洛社 Loshe | ,, | — | | — | — | | 13.13 | 14.58 | — | — | 23.27 | — |
| 171.81 | 石塘灣 Tsardowanwan | ,, | — | | 8.45 | — | | 13.22 | 15.07 | 17.13 | — | 23.35 | — |
| 182.50 | 無錫 WUSIH | 到arr. | 4.51 | | 9.00 | 11.40 | | 13.37 | 15.22 | 17.28 | 20.30 | 23.50 | 3.50 |
| | | 開dep. | 4.55 | 5.55 | 9.05 | 11.53 | 12.25 | 13.42 | 15.42 | 17.33 | 20.34 | | 4.03 |
| 187.37 | 無錫旗站 Wusih Flag | ,, | — | — | — | — | 12.37 | — | 15.53 | — | — | | — |
| 193.22 | 周涇巷 Chowkinghang | ,, | — | — | — | — | 12.52 | 14.00 | 16.05 | — | — | | — |
| 203.71 | 望亭 Wangting | ,, | — | 6.25 | 9.34 | — | 13.08 | 14.17 | 16.21 | 18.02 | — | | — |
| 212.39 | 滸墅關 Hushukwan | ,, | — | 6.41 | 9.51 | — | 13.23 | 14.32 | 16.36 | — | — | | — |
| 224.71 | 吳縣 WUHSIEN | 到arr. | 5.46 | 6.57 | 10.06 | 12.38 | 13.39 | 14.48 | 16.52 | 18.27 | 21.17 | | 4.50 |
| | | 開dep. | 5.54 | 7.05 | 10.16 | 12.41 | 13.44 | 14.55 | 16.58 | 18.37 | 21.22 | | 5.04 |
| 227.57 | 官瀆里 Kwantuli | ,, | — | 7.14 | — | — | 13.53 | — | 17.07 | — | — | | — |
| 233.32 | 外跨塘 Waikwatang | ,, | — | 7.26 | — | — | 14.04 | — | 17.18 | — | — | | — |
| 242.18 | 唯亭 Weiting | ,, | — | 7.44 | 10.47 | — | 14.19 | — | 17.33 | — | — | | — |
| 248.66 | 正儀 Cheni | ,, | — | 7.55 | — | — | 14.34 | — | 17.48 | — | — | | — |
| 259.36 | 崑山 Kunshan | ,, | — | 8.11 | 11.14 | 13.20 | 14.51 | 15.46 | 18.06 | 19.22 | — | | 5.52 |
| 262.80 | 青陽港 Tsinyangkong | ,, | — | — | 11.23 | — | 15.01 | — | 18.16 | 19.31 | — | | — |
| 268.68 | 陸家浜 Lukiapang | ,, | — | 8.27 | 11.34 | — | 15.13 | — | 18.28 | — | — | | — |
| 274.37 | 天福庵 Tsenfohan | ,, | — | — | — | — | — | — | 18.40 | — | — | | — |
| 280.06 | 安亭 Anting | ,, | — | 8.53 | 11.52 | — | 15.32 | 16.18 | 18.52 | 19.55 | — | | — |
| 287.63 | 黃渡 Hwangtu | ,, | — | 9.06 | 12.04 | — | — | 16.32 | 19.08 | — | — | | — |
| 293.79 | 南翔 Nansiang | ,, | — | 9.17 | — | — | — | 16.48 | 19.20 | 20.16 | — | | — |
| 303.48 | 真如 Chenju | ,, | — | — | — | — | — | 17.06 | 19.37 | — | — | | — |
| 311.04 | 上海北站 SHANGHAI NORTH | 到arr. | 7.40 | 9.40 | 12.35 | 14.18 / 15.00 | 16.15 | 17.20 | 19.50 | 20.40 | 22.50 | | 7.00 |

上行客車 上海北站至南京 Up Trains Shanghai North to Nanking

| 距上海北站公里數 Kilometres from Shanghai North | 站名 STATIONS | | 44 | 46 | 74 | 42 | 4 | 22 | 2 | 24 | 72 | 6 | 302 |
|---|---|---|---|---|---|---|---|---|---|---|---|---|---|
| | 上海北站 SHANGHAI NORTH | 到arr. 開dep. | 0.30 | 1.00 | | 5.15 | 8.00 | 9.45 | 12.45 / 13.25 | 16.20 | 18.15 | 22.00 | 24.60 |
| 7.56 | 真如 Chenju | ,, | — | — | | 5.33 | — | — | — | — | 13.33 | — | — |
| 17.25 | 南翔 Nansiang | ,, | — | — | | 5.51 | — | 10.13 | — | — | 18.52 | — | — |
| 23.41 | 黃渡 Hwangtu | ,, | — | — | | 6.04 | — | 10.24 | — | — | 19.06 | — | — |
| 30.99 | 安亭 Anting | ,, | — | — | | 6.22 | — | 10.37 | — | 17.04 | 19.19 | — | — |
| 36.67 | 天福庵 Ttenfohan | ,, | — | — | | 6.35 | — | — | — | — | 19.29 | — | — |
| 42.36 | 陸家浜 Lukiapang | ,, | — | — | | 6.51 | — | 10.54 | — | — | 19.41 | — | — |
| 48.24 | 青陽港 Tsinyangkong | ,, | — | — | | 7.03 | — | 11.05 | — | — | 19.52 | — | — |
| 51.68 | 崑山 Kunshan | ,, | — | — | | 7.13 | 8.54 | 11.16 | 14.19 | 17.32 | 20.02 | — | — |
| 62.38 | 正儀 Cheni | ,, | — | — | | 7.31 | — | — | — | — | 20.22 | — | — |
| 68.86 | 唯亭 Weiting | ,, | — | — | | 7.46 | — | — | — | — | 20.34 | — | — |
| 77.72 | 外跨塘 Waikwatang | ,, | — | — | | 8.02 | — | — | — | — | 20.50 | — | — |
| 83.47 | 官瀆里 Kwantuli | ,, | — | — | | 8.15 | — | — | — | — | 21.02 | — | — |
| 86.33 | 吳縣 WUHSIEN | 到arr. | 2.21 | 2.51 | | 8.23 | 9.28 | 11.56 | 14.53 | 18.14 | 21.09 | 0.57 | 1.67 |
| | | 開dep. | 2.30 | 3.00 | | 8.29 | 9.35 | 12.06 | 14.59 | 18.25 | 21.19 | 1.05 | 2.05 |
| 98.65 | 滸墅關 Hushukwan | ,, | — | — | | 8.47 | — | 12.26 | — | — | 21.37 | — | — |
| 107.33 | 望亭 Wangting | ,, | — | — | | 9.03 | — | 12.39 | — | — | 21.52 | — | — |
| 117.82 | 周涇巷 Chowkinghang | ,, | — | — | | 9.23 | — | — | — | — | 22.09 | — | — |
| 123.67 | 無錫旗站 Wusih Flag | ,, | — | — | | 9.35 | — | — | — | — | 22.21 | — | — |
| 128.54 | 無錫 WUSIH | 到arr. | 3.21 | 3.55 | | 9.45 | 10.16 | 13.01 | 15.40 | 19.15 | 22.30 | 1 57 | 2.57 |
| | | 開dep. | 3.27 | | 6.00 | 9.50 | 10.20 | 13.07 | 15.44 | 19.20 | | 2.05 | 3.02 |
| 139.23 | 石塘灣 Tsardownwan | ,, | 3.47 | | 6.18 | 10.08 | — | — | — | 19.36 | | — | — |
| 141.99 | 洛社 Loshe | ,, | — | | 6.26 | 10.16 | — | — | — | — | | — | — |
| 150.26 | 橫林 Henglin | ,, | 4.07 | | 6.41 | 10.55 | — | 13.34 | — | 19.52 | | — | — |
| 156.20 | 戚墅堰 Tsishuyen | ,, | 4.22 | | 6.53 | 11.21 | — | 13.45 | — | 20.05 | | — | — |
| 167.37 | 武進 WUCHIN | 到arr. | 4.36 | | 7.09 | 11.36 | 11.00 | 13.59 | 16.23 | 20.20 | | 2.53 | 3.52 |
| | | 開dep. | 4.50 | | 7.19 | 11.49 | 11.05 | 14.06 | 16.28 | | | 3.05 | 4.02 |
| 176.22 | 新閘鎮 Sinzahtseng | ,, | 5.06 | | 7.34 | 12.04 | — | — | — | | | — | — |
| 185.09 | 奔牛 Penniu | ,, | 5.22 | | 7.50 | 12.19 | — | 14.30 | — | | | — | — |
| 192.60 | 呂城 Lucheng | ,, | 5.38 | | 8.04 | 12.33 | — | 14.43 | — | | | — | — |
| 202.69 | 陵口 Linghow | ,, | 5.56 | | 8.20 | 12.53 | — | — | — | | | — | — |
| 212.10 | 丹陽 TANYANG | 到arr. | 6.11 | | 8.35 | 13.06 | 11.48 | 15.05 | 17.12 | | | 4.15 | [illegible] |
| | | 開dep. | 6.15 | | 8.38 | 13.13 | 11.51 | 15.09 | 17.14 | | | 4.18 | [illegible] |
| 220.25 | 新豐 Sinfeng | ,, | 6.32 | | 8.54 | 13.30 | — | 15.23 | — | | | — | — |
| 232.86 | 辛豐 Chatze | ,, | 6.53 | | 9.14 | 13.52 | — | — | — | | | — | — |
| 237.96 | 鎮江南站 Chinkiang South | ,, | 7.05 | | 9.25 | 14.04 | 12.21 | 15.47 | — | | | — | — |
| 242.02 | 鎮江西站 CHINKIANG | 到arr. | 7.15 | | 9.34 | 14.13 | 12.28 | 15.55 | 17.40 | | | 5.01 | [illegible] |
| | | 開dep. | | | 9.45 | 14.25 | 12.33 | 16.01 | 17.51 | | | 5.30 | [illegible] |
| 254.75 | 高資 Kaotze | ,, | | | 10.06 | 14.46 | — | 16.19 | — | | | — | — |
| 259.88 | 橋頭鎮 Chiaotoutseng | ,, | | | 10.18 | 14.57 | — | 16.30 | — | | | — | — |
| 266.40 | 下蜀 Siashu | ,, | | | 10.36 | 15.10 | — | — | — | | | — | — |
| 277.58 | 龍潭 Lungtan | ,, | | | 10.53 | 15.28 | — | 16.57 | — | | | — | — |
| 287.54 | 棲霞山 Tachsiasan | ,, | | | 11.11 | 15.46 | — | 17.12 | — | | | — | — |
| 295.46 | 堯化門 Yaohwamen | ,, | | | 11.27 | 16.03 | 13.34 | 17.30 | — | | | 6.30 | — |
| 303.58 | 太平門 Taipingmen | ,, | | | 11.39 | 16.16 | — | — | — | | | — | — |
| 306.44 | 和平門 Hopingmen | ,, | | | 11.49 | 16.25 | 13.48 | 17.45 | 18.11 | | | 6.49 | — |
| 311.04 | 南京 NANKING | 到arr. | | | 12.00 | 16.35 | 13.58 | 17.55 | 19.20 | | | 7.00 | 7.30 |


請乘 歐亞巨型機

既安全又迅速 寄貨物尤便宜

由上海按期開往南京 鄭州 西安 成都 雲南 蘭州 寧夏 包頭 北平等處風雨不移

仁記路九十七號 電話一五七八〇 歐亞航空公司



乘中航公司 飛機去

沿江各地要埠 南北商業中心 均可到達 運行反能迅速 舒適而且安全 何等便宜

中國航空公司 上海廣東路五十一號 電話一二九五五


## （隴海路行車時刻表）

| 混合列車 到 | 開 | 到 | 開 | 到 | 開 | 特別快車 到 | 開 | 特別快車 到 | 開 | 特別快車 到 | 開 | 站名 | 特別快車 開 | 到 | 特別快車 開 | 到 | 特別快車 開 | 到 | 混合列車 開 | 到 | 開 | 到 | 開 | 到 |
|---|---|---|---|---|---|---|---|---|---|---|---|---|---|---|---|---|---|---|---|---|---|---|---|---|
| | | | | | 6:30 | | | | 11.10 | | | 連雲 | | | | 20.55 | | | | 19.50 | | | | |
| | | | | 6.40 | 6.41 | | | | 11.17 | | | 孫家山 | | | 20.48 | 不停 | | | 19.41 | 19.40 | | | | |
| | | | | 6.53 | 7.13 | | | 11.27 | 11.37 | | | 墟溝 | | | 20.38 | 20.28 | | | 19.28 | 18.58 | | | | |
| | | | | 8.28 | 8.48 | | | 12.29 | 12.34 | | | 新浦 | | | 19.36 | 19.31 | | | 17.43 | 17.23 | | | | |
| | | | | 9.01 | 9 21 | | | 12.45 | 13.05 | | | 海州 | | | 19.20 | 19.00 | | | 17.10 | 16.45 | | | | |
| | | | | 14.34 | 15.04 | | | 16.52 | 17.07 | | | 運河 | | | 15.13 | 14.58 | | | 11.31 | 11.01 | | | | |
| | | | 6.45 | 18.15 | 18.25 | | 1.50 | 19.22 | 19.32 | | 12.24 | 銅山縣(徐州) | | 10.10 | 12.43 | 12.18 | | 19.20 | 7.50 | 7.40 | | 1.05 | | |
| | | 6.55 | 7.10 | 18.35 | | 2.00 | 2.05 | 19.40 | | 12.50 | 12.55 | 銅山縣 | 10.00 | 9.57 | 12.10 | | 19.10 | 19.05 | 7.30 | | 0.55 | 0.25 | | |
| | | 8.45 | 9.05 | | | 3.15 | 3.17 | | | 不停 | 13.58 | 黃口 | 8.55 | 不停 | | | 17.58 | 17.56 | | | 22.50 | 22.30 | | |
| | | 10.12 | 10.42 | | | 4.09 | 4.19 | | | 14.40 | 14.54 | 碭山 | 8.10 | 8.00 | | | 17.08 | 16.58 | | | 21.24 | 20.54 | | |
| | | 12.59 | 13.59 | | | 5.59 | 6.19 | | | 16.23 | 16.48 | 商邱 | 6.35 | 6.15 | | | 15.21 | 15.01 | | | 18.38 | 17.48 | | |
| | | 15.07 | 15.22 | | | 7.12 | 7.14 | | | 不停 | 17.36 | 柳河 | 5.28 | 不停 | | | 14.13 | 14.11 | | | 16.40 | 16.25 | | |
| | | 17.37 | 17.57 | | | 8.49 | 8.51 | | | 19.02 | 19.04 | 蘭封 | 4.05 | 4.03 | | | 12.44 | 12.42 | | | 14.00 | 13.40 | | |
| | | 19.37 | 20.47 | | | 10.02 | 10.22 | | | 20.03 | 20.23 | 開封 | 3.06 | 2.46 | | | 11.37 | 11.17 | | | 11.59 | 10.15 | | |
| | | 21.47 | 22.02 | | | 11.11 | 11.14 | | | 21.03 | 21.05 | 中牟 | 2.06 | 2.04 | | | 10.25 | 10.22 | | | 9.14 | 8.59 | | |
| | 11.00 | 23.21 | | | | 12.18 | 12.53 | | | 21.55 | 22.25 | 鄭州南 | 1.15 | 0.45 | | | 9.18 | 8.43 | | | 7.40 | | | 2.30 |
| 13.38 | 14.53 | | | | | 14.16 | 14.26 | | | 23.30 | 23.42 | 汜水 | 23.43 | 23.41 | | | 7.15 | 7.05 | | | | | 0.08 | 23.08 |
| 15.58 | 16.35 | | | | | 15.10 | 15.15 | | | 0.26 | 0.28 | 鞏縣 | 22.56 | 22.54 | | | 6.21 | 6.16 | | | | | 22.07 | 21.47 |
| 16.50 | 17.50 | | | | | 15.37 | 15.42 | | | 0.50 | 0.52 | 孝義 | 22.32 | 22.30 | | | 5.52 | 5.47 | | | | | 21.18 | 20.28 |
| 20.56 | 23.16 | | | | | 17.20 | 17.45 | | | 2.05 | 2.25 | 洛陽東 | 21.15 | 20.55 | | | 4.05 | 3.45 | | | | | 18.00 | 16 40 |
| 5.10 | 6.00 | | | | | 21.02 | 21.22 | | | 5.35 | 5.37 | 觀音堂 | 18.02 | 18.00 | | | 0.44 | 0.42 | | | | | 12.02 | 11.02 |
| 8.04 | 8.29 | | | | | 22.46 | 22.56 | | | 7.00 | 7.02 | 會興鎮 | 16.16 | 16.14 | | | 22.47 | 22.40 | | | | | 8.33 | 8.08 |
| 9.04 | 10.14 | | | | | 23.23 | 23.43 | | | 7.28 | 7.48 | 陝州 | 15.46 | 15.31 | | | 22.09 | 21.49 | | | | | 7.30 | 6.00 |
| 11.14 | 11.34 | | | | | 0.28 | 0.31 | | | 8.32 | 8.34 | 靈寶 | 15.09 | 不停 | | | 21.26 | 21.24 | | | | | 5.33 | 5.28 |
| 15.05 | 16.45 | | | | | 2.54 | 3.24 | | | 10.47 | 11.07 | 潼關 | 12.31 | 12.11 | | | 18.31 | 18.06 | | | | | 0.48 | 23.28 |
| 17.32 | 17.42 | | | | | 3.59 | 4.01 | | | 11.39 | 11.41 | 華陰 | 11.40 | 11.38 | | | 17.33 | 17.18 | | | | | 22.41 | 22.26 |
| 19.00 | 19.15 | | | | | 5.01 | 5.11 | | | 12.31 | 12.36 | 華州 | 10.48 | 10.43 | | | 16.18 | 16.13 | | | | | 20.58 | 20.38 |
| 20.28 | 20.58 | | | | | 5.59 | 6.19 | | | 13.16 | 13.36 | 渭南 | 0.03 | 19.48 | | | 15.27 | 15.07 | | | | | 19.36 | 18.58 |
| [illegible] | 21.35 | | | | | 6.46 | 6.47 | | | 不停 | 13.59 | 零口 | 9.25 | 不停 | | | 14.41 | 不停 | | | | | 18.23 | 18.13 |
| [illegible] | 22.07 | | | | | 7.11 | 7.12 | | | 不停 | 14.18 | 新豐鎮 | 9.07 | 不停 | | | 14.19 | 14.17 | | | | | 17.46 | 17.36 |
| 22.28 | 22.33 | | | | | 7.31 | 7.36 | | | 14.33 | 14.35 | 臨潼 | 8.52 | 8.50 | | | 14.00 | 13.55 | | | | | 17 16 | 16.56 |
| 22.53 | 23.03 | | | | | 7.57 | 7.58 | | | 不停 | 14.53 | 窰村 | 8.32 | 不停 | | | 3.35 | 不停 | | | | | 16.31 | 16.21 |
| 23.25 | 23.30 | | | | | 8.15 | 8.19 | | | 不停 | 15.07 | 灞橋 | 8.18 | 不停 | | | 13.20 | 不停 | | | | | 16.00 | 15.55 |
| 23.55 | | | | | | 8.40 | | | | 15.25 | | 西安 | 8.00 | | | | 13.00 | | | | | | 15.30 | |

## 客車聯運時刻表

中華民國二十五年九月編印

### 北寧鐵路

| 6 平特津快 | 306 平浦浦車 | 302 滬平平車 | 上行 | 站名 | 下行 | 301 滬平平車 | 305 平浦浦車 | 5 平特津快 |
|---|---|---|---|---|---|---|---|---|
| 11.33 | 23.00 | 13.55 | 到 | 北平 | 開 | 19.00 | 8.00 | 16.00 |
| — | 22.37 | 13.31 | ↑ | 豐台 | ↓ | 18.25 | 8.26 | — |
| 9.35 | 20.39 | 11.40 | | 天津總站 | | 20.16 | 10.24 | 18.00 |
| 9.25 | 20.30 | 11.30 | 開 | 天津東站 | 到 | 20.25 | 10.32 | 18.08 |

### 津浦鐵路

| 22 津快浦車 | 306 平浦浦車 | 302 滬平平車 | 上行 | 站名 | 下行 | 301 滬平平車 | 305 平浦浦車 | 21 津快浦車 |
|---|---|---|---|---|---|---|---|---|
| 7.06 | 20.00 | 11.00 | 到 | 天津東站 | 開 | 20.50 | 11.05 | 23.00 |
| 6.56 | 19.50 | 10.50 | | 天津總站 | | 21.10 | 11.30 | 23.30 |
| 6.35 | 19.28 | 10.32 | | 天津西站 | | 21.25 | 11.45 | 23.46 |
| 3 13 | 16.41 | 8.01 | ↑ | 滄縣 | ↓ | 24.00 | 14.40 | 3.25 |
| 1.57 | 15.40 | 7.05 | | 泊頭鎮 | | 0.54 | 15.43 | 4.38 |
| 23.46 | 13.48 | 5.33 | | 德縣 | | 2.28 | 17.42 | 7.01 |
| 21.58 | 12.00 | 3.58 | | 禹城縣 | | 4.02 | 19.25 | 8.42 |
| 20.18 | 10.30 | 2.28 | | 濟南市 | | 5.46 | 21.15 | 10.31 |
| 17.40 | 8.04 | 0.06 | | 泰安縣 | | 7.37 | 0.02 | 12.49 |
| 16.42 | 7.14 | 23.20 | | 大汶口 | | 8.38 | 0.46 | 13.33 |
| 15.30 | 6.06 | 22.20 | | 曲阜縣 | | 9.36 | 1.51 | 14.36 |
| 15.02 | 5.42 | 21.55 | | 滋陽縣 | | 10.09 | 2.27 | 15.20 |
| 13.18 | 4.04 | 20.22 | | 滕縣 | | 11.34 | 4.02 | 17.02 |
| 12.23 | 3.13 | 19.33 | | 臨城 | | 12.29 | 5.02 | 19.12 |
| 10.19 | 1.30 | 18.04 | | 銅山縣 | | 14.20 | 7.00 | 20.30 |
| 8.18 | 23.43 | 16.21 | | 符離集 | | 15.38 | 8.24 | 22.08 |
| 7.43 | 23.19 | 15.58 | | 宿縣 | | 16.00 | 8.47 | 22.31 |
| 5.17 | 21.15 | 13.58 | | 蚌埠 | | 18.05 | 10.55 | 1.06 |
| 4.22 | 20.25 | 13.18 | | 臨淮關 | | 18.37 | 11 31 | 1.49 |
| 3.10 | 19.28 | 12.25 | | 明光 | | 19.35 | 12.31 | 3.02 |
| 1.10 | 17.43 | 10.54 | | 滁縣 | | 21.11 | 14.13 | 5.03 |
| 23.30 | 16 20 | 9.40 | 開 | 浦口 | 到 | 22 20 | 15.30 | 6.30 |

### 京滬滬杭甬鐵路

| 302 滬平平車 | 6 滬京夜車 | 2 京滬開車 | 22 京快滬車 | 4 京特滬快 | 上行 | 京滬段站名 | 下行 | 5 京夜滬車 | 301 滬平平車 | 1 京滬開車 | 21 京快滬車 | 3 京特滬快 |
|---|---|---|---|---|---|---|---|---|---|---|---|---|
| 7.30 | 7.00 | 19.20 | 17.55 | 13.58 | 到 | 南京 | 開 | 23.00 | 0.40 | 8.20 | 12.25 | 17.00 |
| — | 6 30 | — | 17.30 | 13.27 | | 堯化門 | | — | — | — | 13.03 | 17.28 |
| 5.50 | 5.09 | 17.51 | 16.01 | 12.33 | ↑ | 鎮江西站 | ↓ | 0.57 | 2.19 | 9.41 | 14.27 | 18.25 |
| — | — | — | 15.47 | 12.21 | | 鎮江南站 | | — | — | 9.51 | 14.37 | — |
| 5.01 | 4.18 | 17.14 | 15.09 | 11.51 | | 丹陽 | | 1.48 | 3.01 | 10.20 | 15.11 | 19.01 |
| 4.00 | 3.05 | 16.28 | 14.06 | 11.05 | | 武進 | | 3.00 | 4.04 | 11.08 | 16.26 | 19.49 |
| 3.02 | 2.05 | 15.44 | 13.07 | 10.20 | | 無錫 | | 4.03 | 4.55 | 11.53 | 17.33 | 20.34 |
| 2.05 | 1.05 | 14.59 | 12.06 | 9.36 | | 吳縣 | | 5.04 | 5.54 | 12.41 | 18.37 | 21.22 |
| — | — | 14.19 | 11.16 | 8.54 | | 崑山 | | 5.52 | — | 13.20 | 19.22 | — |
| 21.00 | 23.00 | 13.25 | 9.45 | 8.00 | 開 | 上海北站 | 到 | 7.00 | 7.40 | 14.18 | 20.40 | 22.50 |

| 12 開特滬快 | 34 開快滬車 | 62 開三四等滬遞 | ↑ | 32 開快滬車 | 上行 | 滬杭段站名 | 下行 | 31 滬快開車 | 11 滬特開快 | 61 滬遞開三四等 | ↓ | 33 滬快開車 |
|---|---|---|---|---|---|---|---|---|---|---|---|---|
| 22.00 | 18.45 | 16.05 | 12.45 | 12.00 | 到 | 上海北站 | 開 | 7.10 | 8.35 | 9.05 | 15.00 | 18.10 |
| 21.47 | 18.32 | 15.50 | 12.32 | 11.47 | | 上海西站 | | 7.26 | 8.51 | 9.22 | 15.16 | 18.28 |
| 21.36 | 18.14 | 15.28 | — | 11.31 | | 新龍華站 | | 7.43 | 9 06 | 9.46 | — | 18.45 |
| 21.55 | 18 38 | 15.50 | — | 11.50 | | 上海南站 | | 7.16 | 8.40 | 9.15 | — | 18.10 |
| 21.36 | 18.16 | 15.29 | — | 11.30 | | 新龍華站 | | 7.43 | 9.06 | 9.46 | — | 18.46 |
| 20.57 | 17.29 | 14.22 | 11.50 | 10.46 | | 松江 | | 8.22 | 9.41 | 11.00 | 16.01 | 19.23 |
| 20.13 | 16.40 | 13.19 | — | 9.54 | | 嘉善 | | 9.07 | 10.23 | 12.14 | — | 20.15 |
| 19.50 | 16.14 | 12.46 | 10.47 | 9.30 | | 嘉興 | | 9.34 | 10.49 | 12.52 | 17.03 | 20.44 |
| 19.16 | 15.33 | 11.56 | 10.13 | 8.48 | | 硤石 | | 10.15 | 11.20 | 13.34 | 17.34 | 21.20 |
| 18.48 | 14.56 | 10.56 | 9.45 | 8.14 | | 長安鎮 | | 10.52 | 11.51 | 14.26 | 18.05 | 21.55 |
| 17.50 | 13.55 | 9.37 | 8.55 | 7.10 | | 杭州 | | 12.00 | 12.45 | 15.52 | 19.00 | 22.55 |
| 17.38 | 13.39 | 9.17 | 8.40 | 6.54 | | 南星橋 | | 12.14 | 12.59 | 16.08 | 19.09 | 23.04 |
| 17.25 | 13.25 | 9 00 | 8.30 | 6.40 | 開 | 閘口 | 到 | 12.20 | 13.06 | 16.15 | 19.15 | 23.10 |

### 江南鐵路

| 84 三等 | 82 蕪通混車 | 74 三等 | 上行 | 站名 | 下行 | 71 二四三等 | 73 混通蕪車 | 85 三等 |
|---|---|---|---|---|---|---|---|---|
| 17.10 | 12.10 | 南京車站下關 | 到 | 堯化門 | 開 | 6.35 | 13.40 | 17.40 |
| 16.24 | 11.24 | 21.25 | ↑ | 中華門 | ↓ | 7.40 | 14.40 | 18.50 |
| 14.03 | 8.57 | 19.24 | | 當塗 | | 9.44 | 16.39 | 20.50 |
| 13.10 | 8.00 | 18 25 | | 蕪湖江邊 | | 11.00 | 17.30 | 21.50 |
| | | 16.44 | | 灣沚 | | 12.23 | 19.13 | |
| | | 15.36 | | 宣城 | | 13.28 | 20.18 | |
| | | 15.00 | 開 | 孫家埠 | 到 | 14.00 | 20.50 | |

與京滬鐵路聯運在堯化門站換車
與津浦鐵路聯運在中華門站換車
中華門下關間由汽車接送
下關浦口間由輪渡接送

### 浙贛鐵路

| 12 混合車 | 4 快車 | 2 快車 | 上行 | 站名 | 下行 | 1 快車 | 3 快車 | 11 混合車 |
|---|---|---|---|---|---|---|---|---|
| 5.20 | 15.30 | 7.06 | 到 | 江邊 | 開 | 14.50 | 9.30 | 20.30 |
| 3.43 | 14.23 | 6.00 | | 臨浦 | | 15.56 | 10.42 | 22.25 |
| 0.55 | 12.34 | 4.22 | ↑ | 諸暨 | ↓ | 17.42 | 12.33 | 0.56 |
| 18.20 | 8.20 | 0.16 | | 金華 | | 22.06 | 16.32 | 8.21 |
| 15.24 | | 22.16 | | 龍游 | | 23.48 | | 10.27 |
| 13.54 | | 21.08 | | 衢縣 | | 0.48 | | 12.16 |
| 13.20 | | 19.59 | | 江山 | | 2.01 | | 13.48 |
| 9.36 | | 18.15 | | 玉山 | | 3.36 | | 16.58 |
| 7.30 | | 17.00 | | 上饒 | | 5.00 | | 18.17 |
| | | 14.49 | | 弋陽 | | 7.05 | | |
| | | 9.46 | | 溫家圳 | | 11.52 | | |
| | | 8.24 | | 南昌南站 | | 13.26 | | |
| | | 8.00 | 開 | 南昌北站 | 到 | 13.55 | | |

與滬杭甬鐵路聯運由江邊站換車
江邊南星橋間由輪渡接送

## 滬翔區間車 SHANGHAI-NANSIANG LOCAL TRAINS

上行客車 上海北站至南翔 Up Trains Shanghai-North to Nansiang

| 公里 Kilometres | 站名 STATIONS | | A2 | A4 | A6 | A8 | A10 | A12 | A14 | A16 | A18 | A20 | A22 | A24 |
|---|---|---|---|---|---|---|---|---|---|---|---|---|---|---|
| | 上海北站 Shanghai-North | 開dep. | 5.20 | 6.45 | 8.10 | 9.35 | 11.00 | 12.30 | 14.00 | 15.40 | 17.30 | 19.00 | 20.25 | 22.10 |
| 1.92 | 太陽廟 Taiyangmiao | ,, | 5.25 | 6.50 | 8.15 | 9.40 | 11.05 | 12.35 | 14.05 | 15.45 | 17.35 | 19.05 | 20.30 | 22.15 |
| 3.96 | 中山路 Chungsan Road | ,, | 5.30 | 6.55 | 8.20 | 9.45 | 11.10 | 12.40 | 14.10 | 15.50 | 17.40 | 19.10 | 20.35 | 22.20 |
| 7.56 | 真如 Chenju | ,, | 5.37 | 7.02 | 8.27 | 9.52 | 11.17 | 12.47 | 14.17 | 15.57 | 17.47 | 19.17 | 20.42 | 22.27 |
| 11.70 | 江橋 Kiangchiao | ,, | 5.45 | 7.10 | 8.35 | 10.00 | 11.25 | 12.55 | 14.25 | 16.05 | 17.55 | 19.25 | 20.50 | 22.35 |
| 15.47 | 雙井亭 Shangtsinding | ,, | 5.52 | 7.17 | 8.42 | 10.07 | 11.32 | 13.02 | 14.32 | 16.12 | 18.02 | 19.32 | 20.57 | 22.42 |
| 17.25 | 南翔 Nansiang | 到arr. | 5.55 | 7.20 | 8.45 | 10.10 | 11.35 | 13.05 | 14.35 | 16.15 | 18.05 | 19.35 | 21.00 | 22.45 |

下行客車 南翔至上海北站 Down Trains Nansiang to Shanghai-North

| 公里 Kilometres | 站名 STATIONS | | A1 | A3 | A5 | A7 | A9 | A11 | A13 | A15 | A17 | A19 | A21 | A23 |
|---|---|---|---|---|---|---|---|---|---|---|---|---|---|---|
| 293.79 | 南翔 Nansiang | 開dep. | 6.00 | 7.25 | 8.50 | 10.15 | 11.40 | 13.10 | 14.45 | 16.30 | 18.10 | 19.40 | 21.15 | 22.55 |
| 295.57 | 雙井亭 Shangtsinding | ,, | 6.04 | 7.29 | 8.54 | 10.19 | 11.44 | 13.14 | 14.49 | 16.34 | 18.14 | 19.44 | 21.19 | 22.59 |
| 299.34 | 江橋 Kiangchiao | ,, | 6.11 | 7.36 | 9.01 | 10.26 | 11.51 | 13.21 | 14.56 | 16.41 | 18.21 | 19.51 | 21.26 | 23.06 |
| 303.48 | 真如 Chenju | ,, | 6.19 | 7.44 | 9.09 | 10.34 | 11.59 | 13.29 | 15.04 | 16.49 | 18.29 | 19.59 | 21.34 | 23.14 |
| 307.06 | 中山路 Chungsan Road | ,, | 6.26 | 7.51 | 9.16 | 10.41 | 12.06 | 13.36 | 15.11 | 16.56 | 18.36 | 20.06 | 21.41 | 23.21 |
| 309.12 | 太陽廟 Taiyangmiao | ,, | 6.31 | 7.56 | 9.21 | 10.46 | 12.11 | 13.41 | 15.16 | 17.01 | 18.41 | 20.11 | 21.46 | 23.26 |
| 311.04 | 上海北站 Shanghai-North | 到arr. | 6 35 | 8.00 | 9.25 | 10.50 | 12.15 | 13.45 | 15.20 | 17.05 | 18.45 | 20.15 | 21.50 | 23.30 |

# 娛樂

## 劇壇新訊

◇洪深這次特地在廣州請了十天假，趕來上海，為導演「四十年代」「賽金花」及「秋瑾」，洪深一星期以內，把戲導演好，然後趕回廣州。

◇昨日上午「夜會」試映影星計到有胡萍，童月娟，施超，鄭小秋，顧梅君，及「夜會」導演李萍倩。

◇「南京」昨日起映之「民族遺恨」（原名為「未了的廉希根人」）第一場，發見導演孫瑜，馬徐維邦，及「狼山喋血記」女主角藍蘋等。

◇戲劇聯誼社今日之「音樂演奏會」，計有五個音樂節目：㊀鋼琴獨奏，㊁女高音獨唱，㊂小提琴獨奏，㊃管弦樂合奏，㊄男聲合唱曲。

## 華安第一部出品「狼山喋血記」展期公映

◇主題歌「狼山謠」將由百代灌製唱片

華安影業公司第一部出品費穆導演之有聲對白歌唱片，「狼山喋血記」，原定於明日起，在新光，卡爾登兩大戲院同時獻映，現已決定展緩。蓋前因片中要韓蘭根尚須補戲一二場，而韓適患病，致遷延若干日。此外導演者對製作之謹嚴，加以多次剪接，亦為延期主因。該片現定日內作最後一次試映，定本月十四日在該兩大戲院起映，片中主題歌「狼山謠」一曲，係任光安娥合作，由黎莉莉張翼主唱，現經百代公司要求，灌收唱片，將大量製作，以待該片公映時發賣。

## 巴黎映「赤膽忠魂」

「赤膽忠魂」一片，值得在此國難期中來介紹一下的，該片全世界公認為比「自由萬歲」，更偉大，更精彩的歷史戰事片。劇中人披星戴月，萬里傳書，衝鋒陷陣，大破敵營，誠可稱為戰事片中之翹楚，今日起出映於巴黎戲院，預料擁擠。星期日特加映早場，并聞該院不日接映「邊塞英雄記」云。

## 「百寶圖」斷片

◇藝華偵探鉅片「百寶圖」今天起獻映於新光卡爾登戲院，有人說這是繼新婚大血案後的傑作，岳楓導演的手法，各演員藝技的純熟，必予觀衆深刻的印象。

◇「百寶圖」開首便是湖山春光，百鳥齊鳴，看了等于優遊山水，使你忘了深秋肅殺的季節。

◇趙光迪（王引），楊祖武（王次龍），在獄中引為知已，楊雖係劇盜，而悔過時一篇憂國憂民的話，也是够感動了人們，他要散財於民間，謀大衆福利，真是人之將死其言也善。

◇趙光迪到楊家報告祖武正法的情形，秀琴（周璇）抒女思前想後，悽切哀慟，使人心酸。

秀琴被盜首劉炳章監禁時，光迪躍登屋頂，曲折迂迴，用盡心計，纔把她救出，以及狗明星「佩狸」在炳章的臥室裏把「百寶圖」檢出，奉歸原主，這兩幕緊張的場面最為動人。◇末後在地窖裏，雙方大打出手，驚險百出，不由你不怕祭時好。

★藝華新片「百寶圖」中之一幕

## 和平統一（大鼓詞）　董蓮枝

（南京通訊）首都大鼓明星董蓮枝，擅長梨花大鼓，最近新編「和平統一」新鼓詞。是將新的史實，編成極通俗的鼓調；這是非常有意義的事。希望遊藝界對於這一種舊歌調的運用，特別加以注意以減少社會最流行的腐化墮化的歌詞，原詞如下：

多難興邦自古然，一人容忍萬人安，從來攘外先安內，祇有擁護可格天，會首英豪能共此，中原北望氣如山，和平統一成功日，國運重興舉國歡……齊慶太平年表的是和平統一國基定奠，同心禦侮大局安，開誠心布公道古賢垂範，三軍用命又何難，旋乾轉坤當機立斷，救民水火勇邁當先，握髮吐哺勤勞不倦，焦思苦慮那得安眠，偉大人物有他那偉大志願、復興民族時刻望心間，暗想這這算是任重而道遠一息尚存不能卸仔肩……爲民解倒懸想當年誓師北伐謀深慮遠，同心戮力掃蕩狼煙，汀泗橋與軍閥一場血戰，收楚尾定吳頭底定東南，建新都在南京光華燦爛，孫傳芳據江北暗裏龍潭，革命軍爭威從容應戰，那許他殘餘軍閥死灰復燃，只殺得叛軍抱頭鼠竄，只殺得衆叛軍膽戰心寒，只殺得衆叛軍自相踐踏，只殺得衆叛軍片甲不還，這一次剪除了國家大患，大舉北伐直搗幽燕，不料想發生了五三慘案，蔡公時為國捐軀在濟南……芳名萬古傳。

北伐軍變更計劃改由平漢，決勝負定眼雄塞戰中原，一覽間蕩清了黃河兩岸，痛飲黃龍勒燕然，附義軍各紛紛通款，東北軍翻然覺悟退出山海關，主義之師旗勝算，綏靖建設頭緒萬千，消滅了惡勢力救民塗炭，裁兵節餉免除了雜稅與苛捐，休養生息國家的力量慢慢兒發展，根基穩固方能够外抗強權，又誰知萬惡的赤匪乘機搗亂，盤據了湘鄂閩粵邊……好似火燎原，那赤匪一派胡言公妻公產，分明是奸人妻女奪人田，強盜流氓打成一片，殺人放火無法無天，你看他將些少女幼童驅往前線，實可歎無知被迫死得真够寃，子殺父妻殺夫殘忍試驗，無人性無倫理禽獸一般，想當時匪區人民死亡離散，拋父母別妻子實在可憐，中央軍大張撻伐興師平亂，總司令在南昌設立行轅，穩紮穩打稍稍寬恩，那怕他跳梁小醜凶悍強頑，堅壁清野把匪區交通截斷，厚厚碉堡攻守謹嚴，到後來中央軍節節進展，收復了江西與湖南，衆匪軍無計可施分道逃竄，擾亂了貴州與四川……西南半壁天。此於今殘餘的赤匪逃竄甘陝，魚游釜底消滅在眼前，我，領袖青年憂勤寢不暇暖，十年來興利除害言不勝言，這都是軍政時期成績表現，再開映「新生」之一幕把那訓政早精神一番，法治精神必須要共循軌範，鞏固統一發展民權，自給自足增加生產，國民生計方得安全，教育普及更得要增進改善，德體知群四育並要是一般，自由平等必期實現，民族生存自信必須堅，一德一心，刻苦胆勉，報讎雪恥沒有什麼難，興辦保甲消弭匪患，清查戶口安定閭閻，土地整理急不容緩，農村建設全民以食為天，地方自治一一都興辦，老百姓背明白行使那四權……訓政工作完。

國民大會開得不算晚，憲政開始就把憲法頒，我們的，領袖繼承，總理的大願，經營慘澹締造艱難，總理的遺教件件都遵辦，他老人家想也要含笑在九泉，新生活這件事尤其圓滿，整齊嚴肅忠信仁義，民族的舊道德那可不幹，禮義廉恥品格端，總理說生活是民族構成的第二要素重要可見，日日新又日新努力爭先，新生活運動究竟怎樣辦，節約勞動健康與集團……四種意義合一個國家的風俗與習慣，民情國力可在此中覘，不良的習俗我們要改善，固有的道德我們要討還，明德修身乃是治平的起點，同胞四萬萬大家總動員，挽危圖存是一個最低條件，生活有規率組織自健全，我，領袖領導着埋頭苦幹，雪國恥洗國恨立報仇寃，亡羊補牢尚未爲晚，齊努力向前進大幹一番，不管是對內對外和平一貫，能容忍有計劃不怕橫蠻，諸君不信請把兩廣的事情看一看，那一件不是容忍負重委曲求全，從今後上下同心共赴國難，那怕他外力壓迫立刻把身翻……敵人膽寒，這一回和平統一天從人願，全憑着我，領袖領導英賢，勞苦功高萬民同感，但願得新壽萬萬年……國泰民也安

## 「夜會」今日公映

明星影片公司李萍倩導演之巨片「夜會」，寫一件爆發於夜都市之凄艷的桃色慘殺事件，為最近國產影壇之大奇蹟，流麗生動，熱烈奔騰，以最新型之風格出現，演員為顧蘭君，黃耐霜，新人謝俊主演，今日起在金城大戲院正式公映。明星公司為優待「夜會」觀衆，尚隨票附送「明星友好通候明信片」一種。

◇兩院為優待童子軍起見，凡穿制服或佩徽章者，得半價優待，這更是不可錯過的機會。

## 魯迅喪儀新聞片與「夜會」同時映出

新聞片之攝製，在中國電影界是常為一般人所忽視的；此次魯迅之死，明星影片公司歐陽予倩程步高率衆出動，攝製新聞影片。該片內容有魯迅之住宅，家屬，及其生前的圖書館，和喪儀的當天情形；此片已由中央審查通過，準與今日公映之明星新片「夜會」同時在金城大戲院映出。


**中央**　馬路六馬路近廳附　電話九一六六二號　二時　五時半　七時　九時一刻
**東南**　小東門民國路　電話八一六三六號　二時　四時半　七時　九時一刻
藝業公司另闢蹊徑的偉大笑劇　岳楓導演　周璇　馬陋芬　關宏達（主演）　喜臨門
搶了親老爺來　怕妻到床底下　逃進水缸裏

**明星**　派克路三〇一號　電話三五〇九〇號　二時開　五時半　七時　九時一刻
藝華影業公司全部有聲歌唱對白巨片　袁美雲主演　小姊妹
哀艷悲歡　迴腸盪氣　家庭慘劇　座價二角三角四角

**光華**　愛多亞路成都路口　電話三三五〇號　二時　四時半　六時半　九時一刻
新華公司有聲巨片　胡萍　金山　顧而已　周璇　主演　狂歡之夜
縣衙門裏春色無邊！姨太太風騷得很！小姐千金情竇初開！　價目一律二角

**新中央**　北四川路海寧路口　電話四五五一一號　三時　六時　九時
明星公司偉大悲劇　張織雲　宣景琳　主演　前十五年　梅花落
加映飛機觀禮新聞短片　座價二角三角四角

**山西**　海寧路山西路口　電話四五五七六號　二時開　四時一刻　七時一刻　九時一刻
海軍巨片　炮聲艦影　二角三角四角

**蓬萊**　小西門內蓬萊市場　電話二七四八三號　二時　四時半　六時半　八時半
天才童星秀蘭鄧波兒主演傑作　小姑娘
伶俐活潑天真浪漫　亦莊亦諧引人入勝　座價二角

**共和**　老西門方浜橋本市電話二二三六四號　三時　七時　九時　座價一角
今天開映驚險離奇神秘奇妙有聲怪片　幻石化人

**西海**　新閘路西海路口　二時　四時　七時　九時
湯傑　趙錫松　主演　王先生奇俠傳　樓下一律小洋一角

**華德**　東熙華德路中虹橋　二時　四時　七時　九時
新華影業公司有聲滑稽笑片　韓蘭根　劉繼羣　主演　桃源春夢
桃源洞裏春色無邊　一對冤家垂涎欲滴　座價小洋一角

**恩派亞**　八仙橋　日戲二時開　夜戲八時起
白玉霜（今天夜戲）　全本杜十娘（日戲）（夜戲）

**萬國**　二時　六時半　九時半
今日兩場大俠武片　緊張熱鬧　鐵血情瀾　綠林勇士　野俠　上下一律小洋一角

**金城**　北京路貴州路口　電話九〇一一四　二時　五時半　九時一刻
明星公司最大新貢獻　顧蘭君　黃耐霜　主演　夜會　謝俊　龔稼農　主演

**卡德**　新閘路卡德路　電話三三六二八號　日戲二時　夜戲八時
候泉棠　張慧君　領導　主演　大會串　申曲
行頭新穎　節目緊湊　表情細膩　歌唱悅耳　價目一角二角三角

**巴黎**　霞飛路五〇五號　二時半　五點　七點　九點一刻
衛領主演歷史戰事鉅片　赤膽忠魂
情焰萬丈　下避鎗斧　勇氣百倍　視死如歸　二十世紀福斯公司出品
價目日下樓前排兩角　後排四角　樓上六角

**榮金**　二時　四時半　六時半　九時
新華公司有聲巨片　胡萍　金山　顧而已　周璇　主演　狂歡之夜
縣衙門裏春色一片　後臺圍內調好曲　價目二角三角



**黃金大戲院**
電話　八四一一四　八四一一三　八四一一二　八五〇六八
注意價目
今夜初次獻演
三本　封神榜
全新行頭　佈景像真　名角如林　配搭整齊

**更新舞臺**（林記）
地址牛莊路　定座電話九一七七〇
價目經濟化　日戲　夜戲
今夜獻演
十三本　十四本
唐僧取經
七時登場　老蓋君收二怪　神秘機關新發明　真妙奧無窮　各界請早

**共舞台**（榮記）
平民化座價
看火燒紅蓮寺真所謂一分行情兩分貨
今天夜戲
●第八集●
火燒紅蓮寺
大水池　真船上台　真水瀑布　真水波浪
飛劍飛刀　放白光　射焰火

**大舞台**（鑫記）
地址二馬路　電話九〇二〇〇　九二〇二〇
價目　三樓　二樓　正廳
今夜首次獻演
十二本
西遊記
高山瀑布　水聲潺潺
本台除原有文武特約外　新聘大批名角往平津　准於今夜加入登台表演
李　白　郭　張　徐

**新新花園**
門票小洋二角　買一送一再贈一張
大京班特請超等名角日夜登台
（日）兄妹盜寨　絕虎　三國志　（夜）三本花木蘭
鐘社標準新劇
汪　周　董　宋　張彩霞　胡　夏　張　楊（編導）
（日）勢利丈人　（夜）三刺馬新貽
精神團　張治兒　影戲場　風塵劍客
雙林評劇團蹦蹦戲
筱桂鳳　筱玉鳳　筱銀鳳
（日）敗子回頭　美鳳樓　（夜）德孝雙全

**天蟾舞台**
復興公司
地址四馬路雲南路　電話九〇五〇六　九一七〇二
人人仰望　萬衆歡迎
今夜初次開演
三本
狸猫換太子
▲劇中人名一覽
勢必擁擠　請早定座

**大新遊樂場**
海上最偉大的遊樂場
最精彩的遊藝　最低廉的票價
門票小洋二角　買一　場內不再售票　送一
大新大劇場（日戲）
李美林王李于花
戰宇紅俠女
（夜戲）三本　全合班演
●節目繁多●不及細載●

**福安遊藝場**
南市小東門
●今天起●
門票一角　買一送一
各遊藝場多甚不及細載請看該場日報